

**平成29年度
事業報告・収支決算書**

**平成30年度
事業計画・収支予算書**

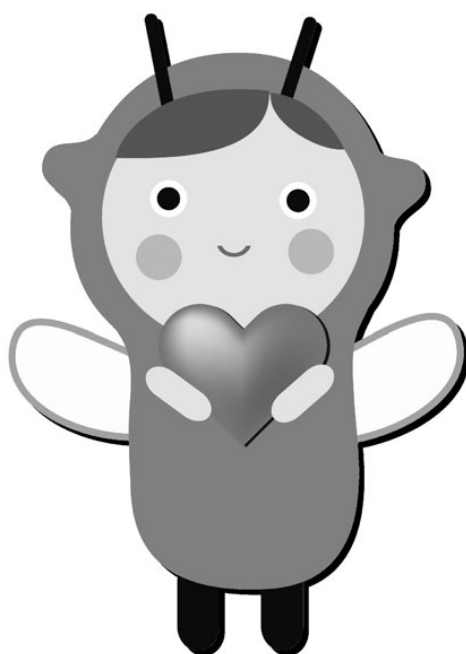

みんなのキモチをカタチに。

**社会福祉法人
横浜市都筑区社会福祉協議会**

社会福祉法人 横浜市都筑区社会福祉協議会
平成 29 年度 事業報告及び収支決算書

< 目 次 >

<u>1 平成 29 年度 事業報告</u>	ページ
(1) 子育て・青少年の育成支援	1
(2) 高齢者・障がい児者の支援	1
(3) 地域福祉推進の基盤づくり	9
(4) 地域福祉推進のための支援事業	17
(5) 区社協の経営・運営推進	25
(6) その他の事業	33
参考資料	37
<u>2 平成 29 年度 収支決算書</u>	
(1) 決算概要	53
(2) 資金収支総括表	54
(3) 資金収支計算書	55
(4) 事業活動計算書	56
(5) 貸借対照表	57
(6) 計算書類に関する注記（法人全体用）	58
(7) 拠点区分 資金収支計算書	60
(8) 拠点区分 事業活動計算書	63
(9) 拠点区分 貸借対照表	66
<u>3 財産目録</u>	67
<u>4 監事監査報告書</u>	69

平成 29 年度 事業報告



<各事業>

I 子育て・青少年の育成支援

1 子ども・青少年分野の取組の推進（児童福祉分科会、地域福祉保健計画事業）

（1）児童福祉分科会を中心とした地域福祉保健計画の事業推進

高齢福祉分科会との合同分科会を開催し、横浜市社会福祉協議会にて実施した「社会福祉法人の地域貢献事業に関するアンケート」や区内の高齢者グループホームが実施している地域貢献活動の取組報告を参考に、各施設が実施している地域団体等と連携した取組について情報交換を行いました。

（2）子育て支援機関・団体との連携

区、地区単位の子育てネットワーク会議、研修会に参加し、区役所、都筑区子育て支援センター「Popo1a(ポポラ)」や、区内の子育て支援機関・団体等との連携に努めました。

2 子育てサークル等への支援（善意銀行助成金）

善意銀行 120千円[110千円]

区内の子育てを支援するため、子育てサークル等、子育て関係機関・団体に対し、善意銀行から助成を行いました。

	平成 29 年度	平成 28 年度
団体数	12 団体	11 団体
助成金額	120,000 円	110,000 円

※内訳は資料1参照

II 高齢者・障がい児者の支援

1 あんしんセンター事業（重点3）

市社協委託料・利用収入 555千円 [662千円]

判断能力や身体能力が不十分な高齢者や障がい者が安心して日常生活を送ることができるよう、権利擁護や成年後見制度に関する相談や契約に基づく福祉サービスの利用援助、定期訪問・金銭管理サービス、預金通帳など財産関係書類等預かりサービスを実施しました。また、成年後見制度や権利擁護事業の啓発事業等を行いました。

（1）権利擁護に関する相談支援

生活や金銭管理、成年後見制度など幅広く権利擁護に関する相談を受け、高齢の方や障がいのある方の財産や権利を守り、安心して日常生活が送れるよう支援しました。

	平成 29 年度	平成 28 年度
初回相談	54 件	64 件
継続相談・活動	3,263 件	3,081 件

(2) 権利擁護事業の契約によるサービス提供

契約に基づき、福祉サービスの利用や日常的な金銭管理などが困難な、高齢の方や障がい者の生活を支援しました。

	平成 29 年度	平成 28 年度
定期訪問・金銭管理サービス契約者	46 名（うち終了 4 名）	46 名（うち終了 7 名）
預金通帳など財産預かりサービス契約者	17 名（うち終了 0 名）	17 名（うち終了 4 名）

(3) 権利擁護事業や成年後見制度の理解促進

権利擁護事業や成年後見制度の理解促進のため、区役所、地域ケアプラザ、障害者地域作業所等と連携し、地域で開催されている認知症予防カフェ、高齢者施設等に出向き、事業の広報・啓発を行いました。

日 時	場 所	事 業 名	内 容
5月26日(金) 14:00～15:30	葛が谷地域 ケアプラザ	ケアマネサロン	権利擁護事業（あんしんセンター）について説明
6月10日(土) 16:00～17:00	加賀原地域 ケアプラザ	佐江戸加賀原地区社会福祉協議会 ちょこっとボランティア 共催 研修会	権利擁護事業（あんしんセンター）について説明
7月7日(金) 9:30～11:30	老人福祉センター つづき緑寿荘	シニア大学 （主催：区老人クラブ連合会）	権利擁護事業（あんしんセンター）について説明
7月16日(日) 13:30～15:30	北山田 コミュニティハウス	認知症&予防カフェ「コツコツ」定例会 （主催：認知症&予防カフェ「コツコツ」）	権利擁護事業（あんしんセンター）について説明
7月20日(木) 13:00～15:00	勝田会館	永寿会サロン （主催：永寿会）	権利擁護事業（あんしんセンター）について説明
8月29日(火) 10:00～11:30	しいの木台ハイツ 集会場	荏田南地区社会福祉協議会 主催セミナー	権利擁護事業（あんしんセンター）について説明
11月1日(水) 13:30～14:30	リリーフネット	リリーフネット職員向け 情報交換会	権利擁護事業（あんしんセンター）について説明
11月14日(火) 13:30～14:30	グランシア港北の丘 管理棟	グランシア港北の丘住民 対象セミナー	権利擁護事業（あんしんセンター）について説明
1月16日(火) 11:00～12:00	荏田南三丁目自 治会館	荏田南どんぐりカフェ （主催：どんぐりカフェ運営委員会）	権利擁護事業（あんしんセンター）について説明
2月14日(水) 12:45～13:15	老人福祉センター つづき緑寿荘	横浜市つづき緑寿荘ミニ講座 （主催：都筑センター）	権利擁護事業（あんしんセンター）について説明
3月22日(木) 13:30～15:30	認知症&予防カフェ とんとんセンター南	お茶を飲みながら自由な会 話、楽しい催しミニ講座 （主催：認知症&予防カフェとんとんセンター南）	権利擁護事業（あんしんセンター）について説明

(4) 成年後見サポートネットの実施

成年後見制度がより円滑に活用されるよう、区役所とともに協働で事務局を担い、地域包括支援センターとも連携し、専門職後見人や市民後見人バンク登録者も参加した事例検討を実施し、権利擁護の課題を共有しました。(年4回)

	日 時	内 容
第1回	6月21日(水) 15:00~17:00	・平成29年度計画、サポートネットの目的について ・事例検討(キーパーソン不在で、後見制度利用に向けた検討が必要なケースについて)
第2回	9月20日(水) 15:00~17:00	・事例検討(搾取の疑いがあるが本人は認めず、サービス介入もできていないケースについて)
第3回	12月20日(水) 15:00~17:00	・横浜生活あんしんセンターから「法人後見事業」についての説明 ・事例検討(法人後見で受任している知的障害のある方の障害特性についての理解と意思決定支援について)
第4回	2月9日(金) 15:00~17:00	・市民後見人からの活動事例紹介 ・事例検討(関係機関との連携・本人の意思決定支援) ※青葉区の市民後見人バンク登録者も参加

※開催場所：都筑区役所又はかけはし都筑

(5) 実施体制の強化

カンファレンスを月1回実施し、ケース検討やモニタリングを行うとともに、職員のスキルアップを図りました。検討に際しては、契約者への直接の支援に加え、地域での支援や区役所、地域包括支援センター等との連携の視点を持った検討を行いました。

また、他機関と連携し、横浜市社会福祉協議会で実施している市民後見人バンク登録者への継続的な支援を行いました。

2 外出支援・送迎サービス事業

市社協委託料・利用料収入 5,330千円[5,546千円]

一般の交通機関を利用することが困難な高齢者や障がい者等を対象に、ボランティアの運転による専用の送迎車両で、医療機関への通院や社会参加のための外出の送迎を行いました。運転ボランティアに対して研修会や交流会を開催し、安全な運行管理に努めました。

(1) 外出支援サービス、区社協送迎サービス事業の実施

一般の交通機関の利用や家族の対応だけでは外出することの困難な高齢者や障がい者、難病患者を対象として実施しました。

	平成29年度	平成28年度
外出支援サービス利用件数 (市委託事業)	1,403件 (高齢者1,379件) (難病患者24件)	1,635件 (高齢者1,622件) (難病患者13件)
区社協送迎サービス利用件数	1,033件	1,060件
合計	2,436件	2,695件

(2) 送迎ボランティア交流会・研修会の実施

個人で活動する送迎ボランティア同士の交流・情報交換、技術や安全の向上を目的に交流会・研修会を実施しました。

	日 時	内 容
第 1 回	7 月 12 日 (水) 17:30～19:30	・都筑警察署による交通安全講座 ・日吉自動車学校講師による交通安全講座 ・情報交換
第 2 回	11 月 30 日 (木) 14:00～15:30	・6 区合同研修 (共催:鶴見区社協、神奈川区社協、港北区社協、緑区社協、青葉区社協、都筑区社協) ・JAF 講師による福祉有償運送運転者安全運転講習
第 3 回	3 月 17 日 (土) 13:00～17:00	・同乗研修 ・危険個所の確認

3 高齢者支援事業 (重点 2) (高齢福祉分科会 地域福祉保健計画事業)

高齢福祉分科会を中心として、第 3 期地域福祉保健計画の取組を推進するとともに、区や各地域ケアプラザとの連携により、次の活動を行いました。

(1) 地域ケア会議等への参画

各地域包括支援センターが開催する地域ケア会議への参加を通し、課題の共有を行うとともに、区社協、地区社協活動の連携により解決に向けて取り組みを進めました。

(2) 区役所、地域ケアプラザ、事業所等関係機関の連絡会への参加

区・各地域ケアプラザ、関係機関が開催する各種会議等の参加を通じて、地域ケアプラザ、区役所、関係機関と連携し、課題の共有を図るとともに、解決に向けた取り組みを進めました。

(3) 認知症高齢者への支援

認知症サポート連絡会や認知症カフェ連絡会へ参加するとともに、認知症の人やその家族、地域住民等が、気軽に集える「サロン」や「カフェ」の活動を支援しました。

(4) 社会福祉施設と地域の連携推進

横浜市社会福祉協議会からの「社会福祉法人の地域貢献事業に関するアンケート」の実施依頼に基づき、地区社協における社会福祉施設との連携実態や今後の希望についてヒアリングを行いました。

高齢福祉分科会及び児童福祉分科会による合同分科会を開催し、高齢者グループホームが実施している地域貢献活動の取組報告を参考に、各施設が実施している地域団体等と連携した取組について情報交換を行いました。

取組報告：ふれあい大柵カフェ

報告者：医療法人活人会 グループホーム統括部長 田中 香南江 氏

4 障がい児・者支援事業（重点3）（障害福祉分科会 地域福祉保健計画事業）

共同募金 340千円[407千円]

第3期地域福祉保健計画の各種取組について、障害福祉分科会を中心に検討し活動しました。

（1）障害福祉分科会を中心とした計画の事業推進

障害福祉分科会の参画団体において、「バッチでPRチーム」「民生委員連携チーム」「福祉教育推進チーム」「障害者週間キャンペーンチーム」のチームに分かれ、各テーマについて検討し、事業を実施しました。

各チーム	内容
バッチでPRチーム	<p>「つづきチャレンジド」マークの普及啓発 障がい児者が、自身に障がいがあることを「つづきチャレンジド」マークのバッジを使用し、普及啓発を進めました。</p> <p>○啓発活動</p> <ul style="list-style-type: none"> ・都筑区民まつり（11月3日） ・障害者週間キャンペーン（12月1日～12月9日）
民生委員連携チーム	<p>都筑区民生委員・児童委員分科会と障害福祉分科会の合同分科会の開催 障がい児・者世帯が地域とつながるため、障害福祉分科会と民生委員による情報交換を行いました。</p> <p>テーマ：「障がい児者と地域がお互いにもう一步つながるために」 ～挨拶ができる、顔の見える関係づくりに向けて～</p> <p>日 時：10月16日（月）10：00～12：00 場 所：かけはし都筑 多目的研修室 参加者：民生委員・児童委員、障害福祉分科会会員（43名）</p>
福祉教育チーム	<p>福祉教育プログラムを用いた地域や学校への啓発活動の推進 障がい当事者や家族、支援機関等により作成した「福祉教育プログラム」を用いた学校や地域への啓発を実施しました。</p> <p>○学校での事業説明</p> <ul style="list-style-type: none"> ・荏田南中学校、川和中学校、牛久保小学校、茅ヶ崎中学校 <p>○学校以外での取組み</p> <ul style="list-style-type: none"> ・ガイドボランティア講座での発表（10月26日） ・ボランティア交流会での発表（1月17日） ・「瀬谷区知的障害理解啓発グループ ant mama（アントママ）」を招いた勉強会の開催（1月25日） ・傾聴ボランティア講座での発表（2月6日）
障害者週間 キャンペーンチーム	Ⅱ-4-(2) 参照

（2）障害者週間キャンペーンの実施

障がい者の社会参加・意識の向上を図るとともに、障がい理解と地域福祉の充実を呼びかけることを目的に、障害者週間に、各種団体と連携し啓発活動を行いました。

日 時	11月29日（水）～12月2日（土） / 区民ホール
場 所	12月1日（金）～12月8日（金） / センター南駅コンコース （区民ホールは「ささえ愛福祉週間」の一環として実施）

内 容	<p>「障害者週間」(12月3日～9日)に障がい理解を呼びかける街頭啓発を実施</p> <p>○11月29日(水)～12月2日(土) / 区民ホール</p> <ul style="list-style-type: none"> ・パネル展示：障害者週間及び障がい団体のパネルを展示し活動をPR <p>○12月1日(金)～12月8日(金) / センター南駅コンコース</p> <ul style="list-style-type: none"> ・横断幕掲示 ・広報啓発用ティッシュ配布(1,500個)、啓発用パンフレットおよび作業所製品の配布(1,476個) <p>参加者：延べ約90名(当事者、当事者の親、施設職員 他)</p> <ul style="list-style-type: none"> ・「てつなぎつづき」との協力：作業所の出店数を増やし、販路を拡大した。
-----	--

(3) 学齢障がい児余暇支援事業

地域福祉関係者と障がい児世帯との関係の構築を図るとともに、障がい児に様々な経験を通して、楽しい時間を過ごしてもらうことを目的に余暇支援活動を推進しました。

ア くずがやゆめひろばの開催支援

葛が谷地域ケアプラザエリアの学齢障がい児余暇支援事業である「くずがやゆめひろば」実行委員会に参画し、葛が谷地域ケアプラザとともに実行委員会(年間6回開催)の事務局を担いました。

子ども達への活動を行う一方で、障がい児の親とその居住エリアを担当する民生委員・児童委員、地区社会福祉協議会との勉強会・懇談会を開催し、障がい児世帯と地域の担い手の関係づくりも行いました。

	日 時	場 所	参加者数	内 容
夏季	7月30日(日) 9:30～15:00	都筑地区センター 東方公園	障がい児15名 保護者18名 ボランティア42名 民生委員、主任 児童委員29名 実行委員9名	・障がい児向け 流しそうめん、水遊び、かき氷 ・保護者向け 保護者と民生委員・児童委員、地区社会福祉協議会の懇談会
春季	3月25日(日) 9:30～15:00	都筑地区センター ひでくんちのいちご畑 横浜あゆみ荘	障がい児12名 保護者21名 ボランティア26名 民生委員・児童委員20名 実行委員9名	・障がい児向け いちご狩り&ショートケーキをつくろう ・保護者向け 保護者と民生委員・児童委員、地区社会福祉協議会との勉強会・懇談会

※事前に顔合せを開催 夏季：7月23日(日)9:30～12:00/春季：3月18日(日)9:30～11:30

※くずがやゆめひろば実行委員会：葛が谷地域ケアプラザエリアの5地区社会福祉協議会、地域訓練会等

イ せせらぎフレンズの開催支援

横浜市新栄地域ケアプラザが主催する学齢障がい児余暇支援事業「せせらぎフレンズ」について、事業助成を行いました。

	日 時	内 容
夏季	8月1日(火)	外出プログラム：横浜中華街、水族館鑑賞
春季	3月29日(木)	外出プログラム：三菱みなとみらい技術館見学

※事前に顔合わせを開催 夏季：7月22日(土) 春季：3月27日(火)

※協力：主任児童委員、ヘルスメイト、障害福祉団体等

(4) 福祉農園（実行委員会形式）

善意銀行 672千円 [1,800千円]

地域で暮らす人々が、障がいの有無に関わらずふれあうことを通じ、福祉のこころを育むことを目的に「福祉農園」事業を実施しました。なお、10月には障がい児者団体の舞台発表や模擬店などを行う「収穫イベント」の開催を予定しておりましたが、荒天のため中止となったため、後日、障がい当事者団体を中心にいもほりのみを実施しました。

日 時	参加者数	内 容
5月24日（水） 13：30～14：30	障がい児者 74名	苗植え
10月22日（日）	—	収穫イベント（荒天のため順延）
10月29日（日）	—	いもほり予備日（荒天のため中止）
11月1日（水）	約100名	当事者団体を中心としたいもほり会のみ開催

※開催場所：いずれも J A 横浜きた総合センター農地、多目的グラウンド

※企画・実施にあたり、実行委員会を全4回開催（開催日：4月20日、7月20日、9月21日、12月7日）

(5) 各種連絡会への運営・参加協力

都筑区内の区域の連絡会に参加し、地域での障がい児者支援について連携を図りました。また、都筑区自立支援協議会の活動に事務局として協力しました。

- ・都筑区自立支援協議会（事務局）
- ・都筑区障害児・者団体連絡協議会（障連協）
- ・地域活動支援センター・地域作業所ネットワーク「てつなぎつづき」など

(6) 各種運営委員会への参加協力

地域活動ホーム、地域活動支援センター、障害者グループホームに対して運営委員として参加協力しました。

つづき地域活動ホームくさぶえ / 横浜市北部地域療育センター
都筑区生活支援センターこころ野 / 都筑ハーベストの会 / クラブハウスすてっぷななごぼうハウス都筑 / ハイツ都筑 など

5 移動情報センター事業

市委託費、市補助金 3,494千円[29年度新規]

移動に困難を抱える障がい者等からの相談に応じて、各サービス事業者等の情報提供や紹介を行う窓口である移動情報センター事業について、横浜市から受託し平成30年1月15日に開設し運営しました。

また、移動情報センターの開設にあわせ、横浜市ガイドボランティア取扱事務団体に登録し、ガイドボランティア、支援対象者の登録事務を行いました。

(1) 障害のある方の外出相談窓口（移動情報センター事業）

寄せられた相談を受付し、支援制度の案内や福祉サービスなどの紹介等、コーディネートをを行いました。

ア 移動に関する情報のコーディネート件数

		平成 29 年度
連絡調整・活動件数		134 件
実相談数		36 件
障害種別	身体	8 件
	知的	15 件
	精神	2 件
	複数障害	2 件
	その他	9 件

イ 区役所等関係機関との連携（通年）

（ア）移動推進会議の開催

障害当事者家族、社会福祉法人型地域活動ホーム等、障害者支援機関をメンバーとする移動推進会議を開催し、センターの運営状況について情報共有を行うとともに、推進方法等について検討しました。

日時	出席者数	議題
1 月 12 日（金） 13:30～15:00	7 名	<ul style="list-style-type: none"> ・移動情報センター運営等事業について ・ガイドボランティア事業について ・開設までの準備状況と今後の進め方について ・意見交換

※開催場所：都筑区役所

（イ）障害福祉サービス事業所等との連携

センター開設にあわせて、区内及び近隣の障害福祉サービス事業所や、近隣区の移動情報センターへ訪問し、事業説明を行うとともに地域ニーズについての把握に努めました。

ウ 事業 PR 活動について

区社協ホームページ内に事業説明のコンテンツを設置したほか、区社協広報紙「しゅんらん」、タウン誌等に情報を掲載し事業 PR に努めました。

- ホームページでのコンテンツの作成（1 回）
- しゅんらん 49 号への掲載
- タウンニュース（都筑区版）への掲載（平成 30 年 2 月 1 日版、紙面、WEB）
- 障害福祉サービス事業所、公共施設等へのチラシ配布（51 か所）
- 都筑区地域福祉保健計画情報紙「つづき あい通信」第 18 号への掲載

（2）ガイドボランティア事業

移動情報センターの開設にあわせて、横浜市ガイドボランティア取扱事務団体に登録し、ガイドボランティア及び支援対象者の登録事務を行いました。

	平成 29 年度
ガイドボランティア登録人数	4 件
支援対象者登録人数	8 件

ア 事業 PR 活動について

移動情報センター事業に合わせて PR 活動を行い、特に事業の登録対象である当事者団体への広報を行いました。

- 障害福祉サービス事業所、障害当事者団体等（16 か所）

Ⅲ 地域福祉推進の基盤づくり

1 ボランティア活動の推進

区委託費、賛助会費 2,495 千円 [2,512 千円]

(1) ボランティアセンターの運営

ア ボランティアセンター運営委員会

ボランティアや地域の方々の意見を反映したボランティアセンターの運営を行うため、運営委員会を開催し、センターの運営方法や事業の方向性等を協議しました。(年2回)

日時	参加者数	主な議題	結果
7月3日(月) 13:30～15:00	8名	・平成29年度都筑区社協ボランティアセンター事業計画及び進捗状況について ・平成28年度善意銀行寄託金品配分状況 ・平成29年度第1回「善意銀行配分金」配分(案)	承認
2月23日(金) 13:30～15:00	7名	・平成29年度都筑区社協ボランティアセンター事業進捗状況 ・平成30年度都筑区社協ボランティアセンター事業計画(案) ・平成29年度都筑区善意銀行寄託金品受託状況 ・平成29年度第2回「善意銀行配分金」配分(案)	承認

※開催場所：かけはし都筑 団体交流室

イ ボランティア相談及び調整事業

ボランティアに関する様々な相談を受け、調整を行いました。ボランティア活動希望者へ、受付・登録・派遣、登録後のフォロー等を積極的に行うとともに、ニーズ対応の効率化を図りました。

また、地域ケアプラザ等の関係機関と連携したコーディネートを意識し、ニーズに即した対応に努めるとともに、ボランティアニーズだけでは対応が困難なニーズや地域での支援の必要性が高いものについては、関係機関や地域組織等に協力を仰ぎ対応しました。

○ボランティア相談

		平成29年度	平成28年度
ボランティア関係相談		3,128件	2,781件
ボランティア新規登録数	個人登録	70名(総計255名)	72名(総計298名)
	団体登録	7団体/185名 (総計151団体/3,444名)	14団体/213名 (総計147団体/3,426名)
ボランティア依頼 ボランティア活動希望 調整数	依頼件数	205件 (単発87件、継続118件)	196件 (単発88件、継続112件)
	調整数※1	2,090回	1,813回
	ボランティア派遣人数	365名	324名
	ボランティア調整率※2	84.1%	73.2%

※1 調整数は単発・継続をあわせた調整数です。

※2 ボランティア調整率には依頼取り下げ件数は含んでいません。

○その他相談

		平成 29 年度	平成 28 年度
機材貸出	高齢者擬似体験セット	8 件	5 件
	白状	3 件	3 件
	アイマスク	2 件	5 件
	点字器	11 件	3 件
各種ボランティア 保険の加入受付	ボランティア活動保険	240 件	266 件
	ボランティア行事用保険	245 件	192 件
	在宅福祉サービス総合補償	8 件	8 件
	送迎サービス補償制度	4 件	4 件

ウ 登録ボランティアの活動支援及び状況把握

単発の活動に関しては活動終了後、継続の活動については活動開始後 3 カ月をめぐりにフォローアップの連絡を入れ、活動状況や課題の把握を行うとともに、登録または更新後 3 年を経過した個人登録ボランティアについては登録更新および活動現況やボランティアセンターへの要望などのアンケートを実施しました。（対象：63 名 回答：26 名（うち更新有：15 名））

また、ボランティアサロンやボランティア講座等（後掲）を通してグループ等に所属していない個人ボランティアのフォローアップ、および現状・課題の把握を行いました。

エ 各種ボランティア講座の開催・協力等

ボランティア活動に参加するきっかけづくりのため、またすでに活動している方のフォローアップおよび必要な知識・スキルを得られることを目的に、関係機関と連携してボランティア講座を行いました。

また、他機関が行う講座、交流会等に対応し、ボランティア活動への参加の呼びかけやボランティアセンターの紹介などを行いました。

（ア）主催講座での広報啓発

日 時	参加者数	講座名 / 内容	共催等
8 月 23 日(水)	14 名	ボランティアサロン(第 1 回) 内容：ボランティアの体験談を聞こう (認知症&予防カフェ、障がい児の通学支援) / 参加者懇談 / ボランティアセンター案内	ボランティア・市民活動団体等分科会
11 月 21 日(火)	5 名	ボランティアサロン(第 2 回) 内容：ボランティアの体験談を聞こう (認知症&予防カフェ、送迎ボランティア) / 参加者懇談 / ボランティアセンター案内	ボランティア・市民活動団体等分科会
1 月 16 日(火) ～ 2 月 6 日(火) (全 3 回)	のべ 81 名	聴き上手を目指すボランティア講座 内容：傾聴についての講義およびロールプレイ / 認知症についての講義 / 精神障がいについての講義 / ボランティアセンターの案内	ささえ愛つづき・障害福祉分科会 福祉教育チーム

2月9日(金)	6名	ボランティアサロン(第3回) 内容: ボランティアの体験談を聞こう (昼食会、障がい児の通学支援) /参加者懇談/ボランティアセンター案内	ボランティア・市民活動団体等分科会・移動情報センター
---------	----	--	----------------------------

※開催場所: かけはし都筑

(イ) 関係機関等の講座、会議等での広報・啓発

日時	参加人数	講座名/内容	主催団体
6月22日(木) 13:00~15:00	17名	美味しいコーヒーの淹れ方講座 内容: コーヒーの淹れ方/ボランティアの心がまえ 他	加賀原地域ケアプラザ
8月24日(木) 13:00~15:00	約30名	認知症&予防カフェ「とんとんセンター南」 ボランティア交流会 内容: ボランティアの心構え 他	認知症&予防カフェ「とんとんセンター南」
10月20日(金) 9:30~11:30	24名	横浜シニア大学での講演 内容: ボランティア活動の現状について/ボランティア体験談/ボランティアの心がまえ 他	横浜市老人クラブ連合会
2月15日(木) 10:00~12:00	12名	都筑センターボランティア交流会 内容: ボランティアの心構え 他	都筑センター

オ ボランティア交流事業

ボランティア同士が横のつながりを持つことで悩みや課題・その解決策を共有し、より円滑な活動につなげるため、またそれぞれの活動に必要なスキルを身につけることを目的に、ボランティア・市民活動等分科会等で方向性を検討の上、団体交流会を開催しました。

日時	参加者数	内容
9月20日(水) 13:30~15:30	40名 (31団体)	「楽しく学ぼう 五感を使ったレクリエーション」 対象: 高齢者・障害者等が集う「サロン等」の実施グループ 内容: サロン等の参加者のコミュニケーションを生むきっかけとなるような様々なレクリエーションについての講義・実践 講師: 五感教育研究所 室長 高橋 良寿 氏
1月17日(水) 13:30~15:45	54名 (44団体)	「みんな違うから知り合おう」(区福祉保健活動拠点利用団体交流会と共催) 対象: 主に区内で活動するボランティア・市民活動団体および障がい福祉団体 内容: 知的障がい精神障害についての講演、参加団体の交流 講師: 都筑区社協障害福祉分科会 福祉教育チーム

※開催場所: かけはし都筑 多目的研修室

カ ボランティア広報啓発事業

多くの方にボランティア情報を届け活動につなげることを目的に、広報の発行やホームページの運営等を行いました。

実施方法	発行 頻度	内 容	発行部数等
ボランティア情報 「ボランティアどっと 来い！都筑」の発行	7回 ／年	ボランティア募集情報、講座情報、 助成金情報、ボランティア保険情報など	のべ 4,600部
メールマガジンの発行	12回 ／年	ボランティア募集情報、講座情報、 助成金情報、ボランティア保険情報など	のべ 7,350通
ホームページによるボ ランティア情報の提供	130回 ／年	ボランティア募集情報、講座情報、 助成金情報、ボランティア保険情報など	閲覧数 69,781件
福祉保健活動拠点内ボ ランティア情報コーナ ーの設置・運営	随時	ボランティア募集情報、講座情報、 助成金情報、ボランティア保険情報など	-
地区センターでの パネル展示	2回	多くの人が集まる都筑地区センターで、 ボランティアセンター案内およびボラン ティア・市民活動分科会加盟グループの 活動紹介パネルを展示 第1回：8月2日～30日 第2回：2月2日～3月8日	-

(2) ボランティア活動への参加よびかけ

ア ボランティア・市民活動等分科会を中心とした地域福祉保健計画の推進

地域にボランティアを増やし、活動が続けられるように、またボランティア同士が横につながるための仕組み作りに向け、ボランティア交流会や研修会等の企画検討を行いました。

イ あいちゃんボランティア事業の推進

区役所と協働で、ボランティア活動が活発に行われる風土づくりを目指し、「あいちゃんボランティア」登録制度を行い、担い手の拡充や区民活動の活発化を進めました。登録者のうち希望者へメールマガジンを発行し、ボランティア活動の情報発信を行いました。

なお、平成30年度末に事業終了となったため、全登録者に向けての通知も行いました。

あいちゃんボランティア登録者数

内 訳	平成29年度	平成28年度
個人	1,764名	1,688名
団体	50団体	49団体

2 災害時ボランティアセンター設置体制の整備

市社協補助金 80千円 [80千円]

(1) 災害ボランティアセンターの体制整備

発災時に迅速に都筑区災害ボランティアセンターの開設を行えるよう、都筑区災害ボランティアネットワークと協働し、運営委員会及び定例会議の開催、並びにシミュレーション訓練を

実施しました。また、新規災害ボランティアコーディネーターの勧誘のため、各種啓発事業の開催についても協働し実施しました。

ア 都筑区災害ボランティアネットワーク運営委員会及び定例会

(ア) 運営委員会：4回/年 (イ) 定例会議：4回

イ ブロック会議の開催（Dブロック 港北・緑・青葉・都筑）

災害時に近隣で助け合うことができるよう、平常時からの情報交換や交流の場としてブロック会議を開催しました。

日時：11月26日（日）10：00～13：00

場所：横浜市港北区社会福祉協議会

ウ その他活動

(ア) つづき防災フェア（都筑区災害ボランティアネットワーク主催）

日時：8月17日（木）及び18日（金）10：30～15：30

場所 都筑区区民ホール

(イ) つづき防災セミナー（災害ボランティアコーディネーター養成講座）

日時：10月28日（土）13：30～16：00

内容：①講演「阪神淡路大震災を乗り越えて人々を救った人の心」

講師 元神戸市立鷹取中学校校長 近藤 豊宣氏

②パネルディスカッション「災害時における都筑区内の防災を考える」

(ウ) 都筑区災害ボランティアセンターシミュレーション

大規模災害発生を想定し、災害ボランティアセンターの開設、災害ボランティアの一連のコーディネート活動について、一般参加者を含む訓練を行いました。

日時：11月25日（土）14：00～16：00

(エ) 地域防災拠点運営委員と災害ボランティアセンターの連携訓練

災害時に効果的な連携が取れるよう、地域防災拠点運営委員と災害ボランティアコーディネーターが協働で、情報伝達訓練等のシミュレーション訓練を行いました。

日時：1月27日（土）13：30～16：00

場所：都筑区役所

参加者：拠点運営委員・災害ボランティアコーディネーター

※開催場所について記載がない場合はかけはし都筑。

3 善意銀行の運営

区民の方々から寄せられた善意の寄付を、地域福祉の活性化をめざし福祉活動団体や障がい当事者団体等に配分しました。配分にあたっては、配分要綱に沿い、広く配分希望団体を公募の上、実施しました。

物品預託	3件		物品配分	23件	
収入			支出		
28年度繰越金	4,471,037円	53件	第1回配分	2,134,214円	42件
29年度預託金	3,328,154円		第2回配分	974,860円	5件
利息・他	40円		振込手数料	14,148円	
			29年度繰越金	4,676,009円	
合計	7,799,231円		合計	7,799,231円	

※内訳は資料1参照

4 都筑区福祉保健活動拠点「かけはし都筑」の運営

区受託金、賛助会費、利用料 16,769 千円 [16,144 千円]

福祉保健活動拠点指定管理者として、ボランティアに関する相談及び育成、地域福祉保健活動への個人・団体への参加及び連携に関する支援、施設の利用調整及び保守管理業務を行いました。また、拠点が地域住民の自主的な福祉活動・保健活動の中核となるよう利用促進を進めるとともに、拠点登録団体の交流会を通じ、新たなネットワークづくりや地域福祉活動の活性化を図りました。

(1) 使用登録団体数

団体種別	平成 29 年度	平成 28 年度
ボランティアグループ	22 団体	24 団体
当事者団体グループ	32 団体	54 団体
福祉保健活動団体	37 団体	46 団体
その他市民活動団体	48 団体	51 団体
合計	139 団体	175 団体

(2) 部屋別利用件数

部屋名	平成 29 年度	平成 28 年度
団体交流室	766 件	848 件
多目的研修室	502 件	628 件
点字製作室	167 件	140 件
録音室	45 件	55 件
対面朗読室・編集室	255 件	276 件
合計	1,735 件	1,947 件

多くの方にご利用いただきました。ありがとうございました。



※福祉保健活動拠点の利用状況を WEB 上で情報を公開しました。(毎週月曜更新)

(3) 相談件数

相談内容	平成 29 年度	平成 28 年度
拠点の施設・設備利用関係	2,136 件	2,319 件
ボランティア関係	3,128 件	2,781 件
合計	5,264 件	5,100 件

(4) 拠点利用団体交流会の開催

拠点登録団体を対象に、利用団体交流会を実施しました。

日 時	場 所	参加数	内 容
8月22日(火) 10:00~12:00	かけはし都筑 多目的研修室	43 団体	拠点利用の際の注意事項の説明／参加団体の 情報交換
1月17日(水) 13:30~15:45	かけはし都筑 多目的研修室	44 団体	ボランティア交流会・利用団体交流会を合同 実施(再掲) 知的障がい・精神障がいについての講義およ び参加団体の交流

(5) 福祉保健活動拠点情報紙「かけはし都筑インフォメーション」の発行

発行頻度	3回／年
発行部数	各 800 部
主な内容	各種連絡事項、予約開始日、交流会案内等

5 地域への福祉啓発推進のための事業

共同募金配分金 1,509 千円 [1,418 千円]

(1) 広報紙「しゅんらん」の発行

区民に向けた福祉啓発・理解を深めるため、広報紙「しゅんらん」を発行しました。区社協活動や地区社協活動など、都筑区内で行われている福祉活動の情報提供を行うとともに、地区社協から編集委員を募り、掲載内容について検討し発行しました。

発行回数	年 2 回	広告掲載	無
発行部数	48号 38,770部(タウンニュース版) 49号 7,000部(世帯回覧)		
内 容	48号(平成29年6月発行) 主な内容: ボランティアセンター案内、送迎ボランティア募集 はあと de ボラ参加者募集、「区社協からのお知らせ」 平成28年度決算概要・平成29年度事業計画 49号(平成30年2月発行) 主な内容: 地区社協活動(見守り活動)紹介、区社協からのお知らせ等		

(2) 区社協ホームページの運用

地域の活動など、福祉に関する情報をより多くの方々に届けることを目的に、ホームページを定期的に更新し、タイムリーな情報提供を行いました。

○ホームページアドレス <http://www.tuzuki-shakyo.jp/>

更新回数	96回(平成28年度:91回)	広告掲載	無
掲載内容	各種事業の紹介およびボランティア・地域活動の情報等		
更新内容	ボランティア情報、助成金情報、地区社協活動等		
アクセス数	69,781件、平均191件／日 (平成28年度:71,048件、194件／日)		

(3) 第22回都筑区社会福祉大会の開催

社会福祉関係者・団体の顕彰を行うとともに、区民への福祉啓発を目的に、第22回都筑区社会福祉大会を開催しました。なお、多くの人に参加していただけるよう、地区社会福祉協議会分科会、障害福祉分科会及びボランティア市民活動分科会の代表者による実行委員会を開催し、実施内容を検討の上、実施しました。

日 時	12月2日(土) 13:30~15:30	
参加人数	324名	
場 所	都筑公会堂	
内 容	第1部	<ul style="list-style-type: none"> ・記念講演 「見守り活動から支えあい活動へ～温かいおせっかいこそ地域の福祉力～」 講 師 田園調布学園大学 人間福祉学部社会福祉学科 教授 村井祐一氏 事例紹介 城郷小机地区支えあい連絡会
	第2部	<ul style="list-style-type: none"> ・社会福祉の向上に貢献された功労者の顕彰及び大会ポスター・標語入選者の表彰 ・福祉功労者表彰状授与 25名、7団体 ・善意銀行寄付者感謝状授与 1名、3団体 ・大会ポスターの入選者表彰状授与 1名 ・大会標語の優秀賞者表彰状授与 2名

※実行委員会は全4回開催(6月19日、9月22日、11月17日、2月5日)

(4) ささえ愛福祉週間の開催

地区社会福祉協議会、当事者団体、ボランティア団体等の福祉活動団体の活動紹介を通じた福祉啓発の場として、障害者週間キャンペーンと連働して開催しました。

日 時	11月29日(水)~12月2日(土) 10:00~15:30	
場 所	都筑区役所区民ホール	
内 容	<ul style="list-style-type: none"> ・パネル展(11月29日~12月2日) 区社協会員団体(ボランティアグループ、当事者団体、地域作業所、地区社協、地域ケアプラザ、福祉保健関連団体等) <u>パネル63枚</u> ※障害者週間キャンペーン分含む ・福祉機器等の展示(12月1日) タカノ株式会社の協力による介護用ベッド等の展示 ・社会福祉大会ポスター・標語応募作品展示 <u>標語:273点/ポスター80点</u> 川和小学校・荏田南小学校・つづきの丘小学校・荏田東第一小学校 	

IV 地域福祉推進のための支援事業

1 「身近な地域のつながり・支えあい活動」の推進（重点1）

（1）住民活動による課題解決のための仕組みづくり

市社協補助金 200 千円 [200 千円]

地域にある個々のニーズや困りごとを地域が主体的に把握し、「身近な地域住民によるたすけあい活動」や「サロン活動」など、課題解決のための仕組みづくりに継続して取り組みました。

平成 29 年度は、区・地域ケアプラザと連携し、平成 28 年度から取組を進めている地区社協による「ささえ合いマップ」作成の支援を継続するとともに、地域住民による個々のニーズや困りごとを把握と、その解決につなげていくため地区社協活動支援を中心に取り組みました。

（ア） 柚木荏田南地区での取組（継続）

○地区社協による「ささえ合いマップ」活動支援

- ・一人ひとりの困りごとを地区社協として把握し、解決に向け検討するための手段として活用、地域の見守り活動等につなげていくための「ささえ合いマップ」活動支援を行いました。
- ・約 50 世帯を対象に新規で 2 エリアでの実施支援を行いました。また昨年度までに実施した地区内 15 エリア分の情報の見直しの支援を行いました。
- ・取組を始めた平成 27 年 11 月からの実施内容をまとめた地区社協としての報告書の作成を支援しました。

（イ） 地区社協のてびきを参考とした取組

- ・改定された横浜市社会福祉協議会の「地区社協のてびき」を用いた、地区社協関係者及びケアプラザ職員等を対象とした研修を開催し、住民及び支援機関が一体となった、困りごとへの対応について検討しました。

（2）生活困窮者支援

区役所等関係機関や、生活福祉資金の貸付相談業務等を通じて寄せられた、生活困窮者の相談について、食糧支援としてセカンドハーベストジャパンの提供するフードバンク事業を仲介する等の取組を行いました。

○平成 29 年度調整数

相談数	食品提供数
15 件	27 回

2 生活支援体制整備事業の推進（重点1・2）

市社協委託費 200 千円 [301 千円]

平成 28 年度 4 月から生活支援体制整備事業の推進のため、区社協及び地域ケアプラザへ新たに生活支援コーディネーターが配置されました。本会では地域ケアプラザとの一体的な連携体制で、これまでの地域福祉推進の実践を活かし、地域状況の把握や社会資源の開発を始めとした生活支援・介護予防の充実した地域づくりの取組を進めました。

（1）第 1 層（区域）の取組

- ア 区役所・地域ケアプラザと事業推進のための区推進会議の開催（12 回）
- イ 区域全体の課題である健康づくり、介護予防をテーマにした民間事業者等による協議体の開催（1 回）

(2) 第2層（ケアプラザ圏域）の支援

- ア コーディネーター連絡会の開催（毎月開催／全12回）
地域活動交流と第2層生活支援コーディネーターの合同開催
- イ 区役所や地域ケアプラザとの推進体制構築のための研修の開催（同一内容で2回）
- ウ 都筑区インフォーマルサービスリストの発行
5地域ケアプラザと区・区社協の協働により合計1,200部発行

3 地域ケアプラザとの連携強化（重点2）

本会及び各地域ケアプラザが、個別の課題を抱えた要援護者等への支援や地域づくりに一体的に取り組むため、各種連絡会、会議等の参加などを通じて、相互の連携強化を図りました。

- ア コーディネーター連絡会の開催（毎月）
- イ 所長会議への参加（毎月）
- ウ 運営協議会や地域支え合い連絡会に参加（随時）
- エ 地域包括支援センター・区社協・区連絡会に参加（随時）
- オ 地域包括支援センター職種別分科会に参加（毎月）
- カ 各地域ケアプラザの圏域カンファレンスに参加（毎月）
- キ 各地域ケアプラザ及び区が主催する地域ケア会議に参加（随時）
- ク 地域ケアプラザまつり等などイベント・研修会に参加協力（随時）

4 つづき ふれあい助成金事業による活動支援

共同募金配分金、市社協補助金 7,675 千円 [7,463 千円]

ボランティア活動団体・市民活動団体や障がい当事者団体が継続的な活動が行えるよう、団体が行う事業に対して助成を行うとともに、各団体の活動状況を把握し継続的に支援しました。また、他の助成金制度についても積極的に情報提供を開催しました。

なお、平成30年度からの制度変更にあたり「つづき ふれあい助成金配分委員会」にて検討を行うとともに、市民向け制度説明会を開催しました。

(1) つづき ふれあい助成金の実施

	申請・配分状況		
申請団体	111 団体	配分団体	109 団体
配分総額	7,575,000 円（市社協補助金 4,703,000 円、共同募金 2,872,000 円）		

※配分委員会の開催にはV-2-(2)、配分団体及び配分金額については資料2参照

5 年末たすけあい配分金事業

年末たすけあい配分金 3,370 千円 [4,105 千円]

地域福祉の推進のため、年末たすけあい募金を財源として、地区社会福祉協議会が実施する地域の要援護者等の地域見守り活動及び地域の福祉団体が年末に行う活動に助成しました。

(1) 地区社協助成（見守り訪問助成）

地区社会福祉協議会が年間を通じて実施する、要援護者等の見守り活動について、活動費の助成による支援を行いました。

区分	助成金額	助成区分及び助成額	
地区社協助成 (見守り助成)	2,089,828 円	14 地区社協（複数区分への申請可）	
		（区分）見守り訪問活動	14 地区 1,668,394 円
		物品購入	3 地区 107,259 円
		人材育成	7 地区 314,175 円

(2) 団体助成

区内の障がい者団体などの福祉団体が12月～2月に実施する活動を支援しました。

区分	助成金額	団体数
団体助成	1,280,400円	40団体

※各配分内容について詳細は資料3参照

6 地区社会福祉協議会活動の支援を通じた地域支援の推進と基盤強化（重点5）

市社協補助金 共同募金配分金、賛助会費 6,678千円 [6,667千円]

地区社会福祉協議会活動が円滑に進むよう、地区社協活動の支援、課題検討、活動費助成を行いました。

(1) 地区社協分科会・事務局長会議の開催

地区社協分科会及び地区社協事務局長会議を開催しました。6月及び3月は会長・事務局長の合同会議として開催しました。

ア 地区社協分科会（会長会議）

V-2-(1) (イ) に掲載

イ 事務局長会議

日時	参加人数	主な内容	結果
4月11日(火) 10:00～11:45	14名	ミニ講座『GOGO健康！介護予防～つながりづくりで健康づくり』 区社協事業計画書・収支予算書／地区社協運営費・活動費について ／ 賛助会員の募集／はあと de ボラについて	承認
5月9日(火) 10:00～12:00	13名	年末たすけあい募金（見守り活動）助成申請について／賛助会費募集における団資料の送付について／地区社協ヒアリングについて／地区社協研修について	承認
7月11日(火) 10:00～12:00	14名	ミニ講座『あんしんセンター事業（権利擁護事業）について 福祉農園への出店について／くずがやゆめひろばについて／地区社協研修の開催結果について	承認
10月10日(火) 10:00～12:15	14名	新会長の就任について／「横浜市介護予防・生活支援サービス補助事業」について／地区社協のてびきの完成及び研修の開催について ／第22回社会福祉大会の参加とりまとめについて／移動情報センターの受託について／ふれあい助成金の見直しについて	承認
12月12日(火) 10:00～12:00	14名	都筑区社協の賛助会員制度アンケート結果及び今後の対応について ／平成30年度都筑区社会福祉大会当番地区の選出について／地区社協検討会の開催結果について／平成29年度第2回地区社会福祉協議会研修について／地区社協ヒアリングの日程について 等	承認
2月14日(火) 10:00～11:40	13名	平成30年度賛助会員について／平成29年度年末たすけあい募金（見守り活動）助成の報告について／平成30年度地区社協補助金の見込みについて／平成30年度地区社協分科会開催予定について／平成30年度研修検討委員の選出について	承認

※開催場所：かけはし都筑多目的研修室または団体交流室2

(2) 地区社協研修会の開催

地区社協役員・活動者を対象とした地区社協関係者研修を開催しました。なお、より地区社協のニーズに沿う内容とするため、地区社協、地域ケアプラザ職員へも協力を依頼しました。

ア 区社協主催研修（基礎編）

日 時	6月30日（金） 13:30～16:00
場 所	かけはし都筑 多目的研修室
内 容	テーマ 「地区社協活動理解について」 第1部 ミニ講義 「地区社協活動について」 講師 区社協事務局長 第2部 グループワーク、発表、まとめ
参加人数	地区社協役員 38名、地域ケアプラザ 8名

イ 区社協主催研修（発展編）

日 時	2月26日（月） 9:30～12:00
場 所	かけはし都筑 多目的研修室
内 容	テーマ 「地域における困りごとに対する地区社協活動について」 第1部 講師 田園調布学園大学人間福祉学部心理福祉学科 小平 隆雄氏 第2部 グループディスカッション、発表、まとめ
参加人数	地区社協役員 41名、地域ケアプラザ 5名

ウ 市社協主催研修

日 時	1月19日（金） 13:30～16:00
場 所	新都市ホール
内 容	地区社協のてびき研修 (1) 地区社協のてびきについて（概要、目的の再確認等） (2) 講演（社会情勢や地区社協の活動事例紹介等） 講師 静岡福祉大学 社会福祉学部 健康福祉学科 教授 西尾 敦史氏
参加人数	都筑区 44名

(3) 地区社協ヒアリングの実施

各地区社協活動の状況確認や課題の共有・事業方針の検討等を行うとともに、区社協が進める地域支援のための基本方針の一助としました。

・実施状況：全15地区にて年2回（6月・1～2月）開催

(4) 地区社協活動の広報・PR

地区社協の活動を広く周知するため、各種事業において情報提供を行いました。

- ア ホームページでの地区社協情報の提供
- イ 区社協広報誌での活動紹介
- ウ ささえ愛福祉週間などのイベントでのPR など

(5) 地区社協活動の支援

地区社会福祉協議会の活動が円滑に進むよう各種支援を行いました。

ア 地区担当職員制による支援の実施

地区担当職員を置き、担当職員が各地区の課題解決に向けて、各種会議やイベント等へ参加などを通じて、地域の活動把握、ニーズ把握を進めました。

イ 地区社協活動運営費の交付

活動費（世帯割・事業割）を交付し、地区社協活動を支援しました。

(ア) 地区社協運営費（横浜市社協補助金及び本会補助金）

指定事業の実施により上限 50,000 円を交付。なお、横浜市の制度見直しにより、一部の地区社協については、20,000 円を市補助金、残りの 30,000 円を区社協財源により補助を行いました。

(イ) 地区社協活動費（世帯割）（都筑区社協補助金）

40,000 円を基礎交付額とし、これに地域特性交付額を加えた金額を交付

・ 15 地区社協へ交付 総額 ￥1,730,000.-

(ウ) 地区社協活動費（事業割）（都筑区社協補助金）

実施予定の地区社協活動を点数化し、70,000 円を上限に点数に応じた金額を交付

・ 15 地区社協へ交付 総額 ￥ 800,000.-

※ (ア) から (ウ) の詳細については資料 5 参照

ウ 賛助会費還元金の交付

集められた区社協賛助会費の 50% を地区社協へ交付し、地区社協活動を支援しました。

7 地域福祉保健計画の協働推進

誰もが住み慣れた地域で安心して暮らすことができることをめざして、基本理念である『人と人との「であい ささえあい わかちあい」』の実現に向けた取組を区・区社会福祉協議会・地域ケアプラザと 3 者で協働して推進しました。

(1) 第 3 期都筑区地域福祉保健計画の推進

ア 区計画の推進委員会の実施

開催日時		内 容
第 1 回	2 月 20 日 (火) 13:00~14:30	<ul style="list-style-type: none"> 横浜型地域包括ケアシステムの構築に向けた都筑区行動指針の概要 第 3 期都筑区地域福祉保健計画（区計画）の取組状況及び振り返り 第 3 期都筑区地域福祉保健計画（地区別計画）の取組状況

※開催場所：かけはし都筑団体交流室 2

イ 区計画の分野別部会の実施

分野	開催日	内 容
こども・青少年	※実施なし	
高齢者	1 月 31 日 (水)	・高齢化に伴う地域課題に関する意見交換
障害者	※実施なし	
健康づくり	3 月 5 日 (月)	<ul style="list-style-type: none"> 各地域、団体における健康づくりの取り組みについて情報交換 区レベルの健康づくりに関する課題について意見交換 都筑区健康アクションについて

ウ 地区別計画の推進

地域の実状に応じた福祉保健の課題を共有するとともに、その解決に向けて話し合うために、地域住民や地域活動団体、施設など誰でも参加のできる地域懇談会を15地区で開催し、計画の推進を図りました。（主催：各連合自治会町内会・地区社協、共催：区・ケアプラザ）

エ 「つづき あいフォーラム」(地域福祉保健計画発表会)の開催

第3期地域福祉保健計画の推進について、区民への事例発表等による周知・共有を目的に、区役所と共催にて「つづきあいフォーラム」を開催しました。

日時・場所	2月17日(土) 13:30~15:30 都筑公会堂	参加人数	240名
内容	・地域の活動報告 地域の方々と子育て当事者の交流の場「にっこり組」立ち上げの取組(柚木荏田南地区) もっと地域とつながろう「まるっとプロジェクト」の取組について(障害分野の取組) 保健活動推進員の取組報告(健康づくり分野での取組) ・区役所からの発信		

○パネル展示

日時	2月15日(木) 13:00 ~ 2月21日(水) 12:00
場所	都筑区民ホール(都筑区総合庁舎1階)
内容	地域福祉保健計画の取組を紹介 地域における子育てや高齢者支援、健康づくりに関する活動の紹介 区、区社会福祉協議会、地域ケアプラザにおける福祉保健事業の紹介

(2) 「つづき あい基金」の運営及び活動助成

善意銀行 1,697千円 [1,115千円]

ア 「つづき あい基金」の助成及び活動

都筑区チャリティーゴルフ大会の収益金等を原資とする「つづき あい基金」を設置し、地域で活動する17団体の福祉保健活動への助成や地域福祉保健計画PR、あいちゃんボランティアの推進費として活用しました。 ※詳細は資料4参照

助成決定団体	助成決定額
17団体	945,000円

イ 第18回都筑区チャリティーゴルフ大会の開催

9月7日(木)に姉ヶ崎カントリー倶楽部で開催しました。参加人数は約170名。
本大会における参加費および協賛金等の寄付金(合計550,000円)は善意銀行を通して「つづき あい基金」に配分されました。

○協賛金：47社(者) / 協賛品：9社(者)

(3) あいちゃんボランティア登録推進事業(再掲)

(4) 分科会を中心とした分野別の計画の推進(再掲)

8 福祉教育・福祉啓発、企業の地域貢献の推進

市社協補助金 114 千円 [105 千円]

(1) 福祉教育・福祉啓発のための相談機能や PR 活動の充実

学校や企業、地域等で実施する福祉教育に関する相談対応や協力者紹介などのコーディネートを行いました。

	平成 29 年度	平成 28 年度
対応件数	13 件	14 件
内訳	小学校 9 件、中学校 3 件、その他 1 件	小学校 8 件、中学校 4 件、その他 2 件

個別の対応状況

	依頼者 (学校名等)	依頼内容	実施月日	対応内容
1	東山田小学校 4 年生	障がい福祉／聴覚障がい（講話・手話体験）	9 月 8 日	講師紹介 運営協力
2	荏田東第 1 小学校 4 年生	障がい福祉／（講話・点字体験）	10 月 12 日	講師紹介 機材貸出
3	都田小学校 4 年生	障がい福祉／（点字体験）	10 月 30 日	講師紹介
4	中川小学校 全学年	障がい福祉／聴覚障がい（講話・手話体験）	11 月 13 日	講師紹介 運営協力
5	南山田小学校 5 年生	障がい福祉／聴覚障がい（講話・手話体験）	11 月 22 日	講師紹介 運営協力
6	東山田中学校 1 年生	障がい福祉／肢体障がい・視覚障がい （講話・体験）	11 月 6 日	講師紹介 運営協力
7	折本小学校 4 年生	障がい福祉／視覚障がい（講話・演奏）	12 月 8 日	講師紹介 運営協力
8	荏田東第 1 小学校 5 年生	障がい福祉／聴覚障がい（講話・手話体験）	12 月 15 日	講師紹介 運営協力
9	中川中学校 2 年生	障がい福祉／視覚障がい（講話・演奏）	1 月 19 日	講師紹介 運営協力
10	中川西小学校 4 年生	障がい福祉／聴覚障がいについての質問	2 月 19 日	講師紹介
11	折本小学校 2 年生	障がい福祉／視覚障がい（講話・演奏）	3 月 1 日	講師紹介 運営協力
12	荏田南中学校	視覚・肢体（講話・演奏）	3 月 5 日	講師紹介 運営協力
13	区内郵便局職員	認知症サポーター養成講座	10 月 17・19 日	運営協力

(2) はあと de ボランティア の開催

関係機関（区役所、多文化・青少年交流プラザ、都筑区青少年指導員連絡協議会）と連携し、区内の福祉施設をはじめ地域のボランティアグループや各種地域団体の協力のもと、中高生を対象としたボランティア活動のきっかけ作りとなる体験講座、「はあと de ボランティア」を行いました。

日 時	(1) オリエンテーション (全6回) ①7月21日(金) 18:30～、②22日(土) 9:30～、③22日(土) 15:30～、 ④23日(日) 9:30～、⑤24日(月) 9:30～、⑥24日(月) 18:30～ (2) 体験 7月26日(水)～8月25日(金) (受入施設・団体による) (3) 振り返り 8月26日(土) 10:30～12:30 (区役所) (4) 受入先振り返りの会 9月29日(金) 19:00～20:30 (つづき MY プラザ)
場 所	つづき MY プラザ・区役所・区内福祉施設 等
参加人数	177名 (延べ活動人数 572名)
内 容	(1) オリエンテーション ワールドカフェで「ボランティア」をテーマに話し合い (2) 体 験 保育施設・高齢者施設・障害者施設・ボランティアグループ はまっこふれあいスクール・公園愛護会 夏祭り・ハマロードサポーター・子育て支援 区民利用施設 (3) 振り返り 俳句で活動を振り返りと修了証授与 (4) 受入先振り返りの会 受入先同士の情報交換の場、受入の工夫と青少年への思いを確認
共 催	つづき MY プラザ(都筑多文化・青少年交流プラザ)、都筑区青少年指導員連絡協議会



中高生のみな
さんが、ちょっ
と、地域の福
祉に触れた夏
これからに
期待！

(3) 先生のための福祉講座

教員を対象に地域福祉や障がいなどについて理解を促し学校での福祉教育を推進するための講座「先生のための福祉講座」を、市社協・各区社協との協働により実施しました。

V 区社協の経営・運営推進

1 理事会・評議員会・監事会の開催

地域福祉の推進を目的とする組織として、地域に根ざした活動を展開するため、会員相互の連携による組織運営を行いました。

(1) 理事会（7回）

日 時	参加人数	主な議題等	結果
6月7日(水) 13:30~14:50	理事 9名 監事 3名	<ul style="list-style-type: none"> 平成28年度事業報告及び一般会計収入支出決算(案)について 平成29年度一般会計収入支出予算の補正について 保有する個人情報の保護に関する規程の一部改正及び保有する保有個人データの開示等の請求に関する規程の制定について 任期満了に伴う監事候補者の選定について 定時評議員会の招集について 	承認
6月23日(金) 13:30~14:00	理事 9名 監事 1名	<ul style="list-style-type: none"> 会長及び副会長の選任について 顧問の同意について評議員の同意 	承認
8月30日(水) 11:00~11:25	理事 8名 監事 2名	<ul style="list-style-type: none"> 会長の選定について ※次期会長選定までの代行者を選定 	承認
9月19日(火) 13:30~14:40	理事 8名 監事 3名	<ul style="list-style-type: none"> 移動情報センター事業の受託について 経理規程の一部改正について 平成29年度一般会計収入支出予算の補正について 顕彰候補者について 平成29年度年末たすけあい募金の配分について 平成29年度年末たすけあい募金(見守り訪問活動)事業助成について 評議員会の招集について 	承認
9月27日(水) 16:30~16:45	理事 9名 監事 1名	<ul style="list-style-type: none"> 会長の選定について 顕彰候補者について 	承認
11月7日(火) 13:30~14:45	理事 10名 監事 2名	<ul style="list-style-type: none"> 平成29年度年末たすけあい募金事業助成配分について ふれあい助成金の見直しについて 評議員選任・解任委員会の開催について 評議員会の招集について 評議員候補者の推薦について (報告事項) 会長の職務執行報告について 	承認
3月19日(月) 13:30~14:50	理事 9名 監事 1名	<ul style="list-style-type: none"> 平成29年度一般会計収入支出予算の補正について 経理規程の一部改正について 部会、分科会及び委員会等設置規程の一部改正について 会員規程の一部改正について 平成30年度事業計画及び予算(案)について 	承認

		<ul style="list-style-type: none"> ・評議員会の招集について ・(報告事項) 会長の職務執行報告について 	
--	--	---	--

※開催場所：かけはし都筑 多目的研修室

(2) 評議員会 (4回)

日 時	参加人数	主な議題等	結果
6月22日(木) 13:30~14:50	評議員 17名 監事 2名 正副会長 3名	<ul style="list-style-type: none"> ・平成28年度事業報告及び一般会計収入支出決算(案)について ・平成29年度一般会計収入支出予算の補正について ・役員・各種委員会委員等の費用弁償費に関する規程の一部改正について ・任期满了に伴う理事・監事の選任について 	承認
9月27日(水) 14:30~15:30	評議員 18名 監事 1名 副会長 1名	<ul style="list-style-type: none"> ・移動情報センター事業の受託について ・経理規程の一部改正について ・平成29年度一般会計収入支出予算の補正について ・理事の選任について 	承認
11月20日(月) 13:30~14:30	評議員 17名 監事 2名 正副会長 3名	・なし	—
3月27日(火) 13:30~14:45	評議員 16名 監事 1名 正副会長 2名	<ul style="list-style-type: none"> ・平成29年度一般会計収入支出予算の補正について ・経理規程の一部改正について ・部会、分科会及び委員会等設置規程の一部改正について ・会員規程の一部改正について ・平成30年度事業計画及び予算(案)について 	承認

※開催場所：かけはし都筑 多目的研修室

(3) 監事会

日 時	場 所	参加人数	内 容	結果
5月31日(水) 14:00~15:00	かけはし都筑 対面朗読室	監事 3名	<ul style="list-style-type: none"> ・平成28年度の業務執行状況、経理執行状況及び財産状況の監査 ・監事の同意 	承認

2 分科会及び委員会の開催

本会会員にて組織する分科会及び委員会を開催し、会員間の情報交換、関連する課題の協議、事業推進等の協議を行いました。

(1) 分科会

ア 民生委員・児童委員分科会 …区民児協議終了後開催

日 時	参加人数	主な議題	結果
4月13日(木)	22名	・「つづき あい基金」について ・区社協職員の異動及び平成29年度地区担当について	承認
6月15日(木)	21名	・共同募金 街頭募金ご協力のお祝い ・生活福祉資金関係書類配付 ・「くずがや ゆめひろば」について	承認
7月14日(金)	21名	・「生活福祉資金貸付事業ハンドブック」について ・障害福祉分科会との合同分科会について	承認
9月15日(金)	22名	・都筑区社会福祉協議会理事・評議員候補者の推薦について ・障害福祉分科会との合同分科会について ・平成29年度 共同募金街頭募金活動について ・生活福祉資金 民生委員活動費について ・生活福祉資金 償還残額のお知らせ	承認
10月13日(金)	22名	・平成29年度 共同募金・街頭募金運動へのご協力御礼と報告 ・都筑区社会福祉協議会各種委員候補者の推薦について ・第22回都筑区社会福祉大会・ささえ愛福祉週間・障害者週間キャンペーン参加のお祝い	承認
11月17日(金)	20名	・生活福祉資金借受世帯の引継ぎ ・社会福祉法の改正 ・「つづき あい基金」助成金	承認
12月15日(金)	22名	・平成28年度事業報告・平成29年度事業計画について ・生活福祉資金償還残額のお知らせについて ・第22回都筑区社会福祉大会、ささえ愛福祉週間及び障害者週間キャンペーンの開催結果並びにご協力へのお礼について	承認
2月16日(金)	22名	・「くずがやゆめひろば」について ・共募区支会委員会の開催について	承認
3月16日(金)	22名	・生活福祉資金 関係書類の配布のお祝い ・「くずがやゆめひろば」の実施について	承認

※開催場所：都筑区役所 大会議室等

イ 地区社会福祉協議会分科会

日 時	参加人数	主な議題	結果
6月13日(火) 10:00~12:00 (合同会議)	24名	・平成28年度事業報告及び一般会計収入支出決算報告(案)について ・ふれあい助成金の配分結果について ・地区社協ヒアリングの開催状況について ・ミニ講座「生活支援体制整備事業について」 ・活動紹介 池辺地区社協 佐江戸加賀原地区社協	承認

9月12日(火) 10:00~12:00 (分科会)	12名	<ul style="list-style-type: none"> 市社会福祉協議会地区社会福祉協議会検討会メンバーの選出について 平成29年度賛助会費の実績報告及びアンケート調査の実施について 第3回地域福祉フォーラムの取りまとめ依頼について 社会福祉法人・施設の地域における公益的な取組等の実施に関するアンケート調査について 活動紹介 荏田南地区社協 	承認
11月14日(火) 10:00~12:00 (分科会)	15名	<ul style="list-style-type: none"> 市社会福祉協議会地区社会福祉協議会検討会メンバーの選出について 第22回都筑区社会福祉大会・ささえ愛福祉週間・障害者週間キャンペーンの実施について 地区社協のてびきについて 平成29年度世帯賛助会費の第2回実績報告及び配分について 世帯賛助会員に関するアンケート結果及び今後の対応について 年末たすけあい募金事業助成配分について ふれあい助成金の見直しについて 活動紹介 川和地区社協 渋沢地区社協 	承認
3月13日(火) 10:00~11:40 (合同会議)	24名	<ul style="list-style-type: none"> 平成30年度各種助成金・補助金(予定)について 平成29年度地区社協活動費(事業割)の精算について 賛助会費について 地区社協検討会について 平成30年度予定について 活動紹介 茅ヶ崎南 MGRS 地区社協 ふれあいの丘地区社協 	承認

※開催場所：かけはし都筑団体交流室2または多目的研修室

ウ 自治会町内会分科会

日時	参加人数	主な議題	結果
4月21日(金)	15名	第22回更生保護バザーの実施報告	承認
5月19日(金)		<ul style="list-style-type: none"> 区社協賛助会員募集の案内 平成29年度赤十字社(社資)運動活動への協力 	承認
6月21日(水)		<ul style="list-style-type: none"> 第18回都筑区チャリティゴルフ大会の開催及び協賛 平成29年度共同募金運動・必要資材の調査 平成29年度更生保護協会賛助金の募集及び「社会を明るくする運動」のポスター掲示 	承認
7月21日(金)		<ul style="list-style-type: none"> 「共同募金各区だより」全戸配布の協力依頼 第23回福祉農園のポスター掲示 	承認
9月21日(木)		<ul style="list-style-type: none"> 共同募金活動への協力依頼 第18回都筑区チャリティゴルフ大会の開催結果 	承認
10月20日(金)		第22回都筑区社会福祉大会の開催	承認
11月21日(火)		都筑保護司会広報紙「更生保護つづき」	承認

12月21日(木)		・第23回更生保護バザーの開催	承認
2月21日(水)		・平成30年度共同募金運動への協力 ・区社協広報紙「しゅんらん」49号	承認
3月20日(火)		・平成30年度赤十字募金(社資)募集並びに必要な資材の調査 ・平成30年度「つづき あい」基金助成金	承認

※開催場所：都筑区役所 大会議室等

エ ボランティア・市民活動等分科会

日 時	参加人数	主な議題	結果
5月17日(水) 13:30~15:00	12名	・平成29年度事業計画	承認
7月19日(水) 13:30~15:00	9名	・ボランティア交流会(第1回)企画 ・ボランティアサロン等役割分担	承認
9月20日(水) 15:30~16:30	11名	・ボランティア交流会(第1回)振返り	承認
10月23日(月) 13:30~15:00	10名	・ふれあい助成金見直しについての意見交換 ・ボランティア交流会(第2回)企画	承認
1月17日(水) 15:45~16:30	6名	・ボランティア交流会(第2回)振返り	承認
3月14日(水) 13:30~15:00	12名	・平成29年度振返り、平成30年度活動方針 ・都筑区ふれあい助成金申請方法について	承認

※開催場所：かけはし都筑団体交流室2

オ 障害福祉分科会

日 時	参加人数	主な議題	結果
5月19日(金) 10:00~12:00	14団体	・平成29年度事業計画 ・今年度分科会取組 ・障害者週間キャンペーン及び区社会福祉大会	承認
10月20日(金) 10:00~11:30	12団体	・各取組チーム及び地域福祉保健計画の取組	承認
2月16日(金) 10:00~11:30	13団体	・各取組チーム及び地域福祉保健計画の取組 ・次年度「障害者週間キャンペーン」	承認

※開催場所：かけはし都筑 多目的研修室

カ 児童福祉分科会及び高齢福祉分科会（合同分科会として開催）

日 時	参加人数	主な議題	結果
3月12日（月） 15:30～17:00	児童福祉分科会 3 団体 高齢福祉分科会 7 団体	<ul style="list-style-type: none"> ・ 地域貢献活動に関する事例紹介 医療法人活人会グループホーム統括部長 田中 香南江 氏 ・ 社会福祉法人・施設の地域の公益的な取組に関するアンケート調査結果の紹介 ・ 意見交換 	承認

※開催場所：かけはし都筑 多目的研修室

(2) 委員会

ア ボランティアセンター運営委員会

再掲Ⅱ-1-(2)

イ つづき ふれあい助成金配分委員会

日 時	場 所	参加人数	主な議題	結果
5月22日(月) 10:00～11:30	かけはし都筑 団体交流室 2	11 名	<ul style="list-style-type: none"> ・ 平成 28 年度つづきふれあい助成金配分結果報告 ・ 平成 29 年度つづきふれあい助成金の審査・決定 	承認
10月30日(月) 10:00～11:30	かけはし都筑 団体交流室 2	10 名	<ul style="list-style-type: none"> ・ つづきふれあい助成金配分委員会委員長の選任について ・ 平成 29 年度つづきふれあい助成金配分結果の報告について ・ 平成 30 年度つづきふれあい助成金について 	承認

※配分先は資料 2 参照

ウ 顕彰委員会

日 時	場 所	参加人数	主な議題	結果
8月31日(木) 13:30～14:00	かけはし都筑 団体交流室 2	5 名	<ul style="list-style-type: none"> ・ 顕彰候補者の審議 	承認

エ 評議員選任・解任委員会

日 時	場 所	参加人数	内 容	結果
11月7日（火） 15:30～15:45	かけはし都筑 多目的研修室	3 名	<ul style="list-style-type: none"> ・ 欠員に伴う評議員の選任について 	承認

3 会員の加入促進

会員種別	平成 29 年度末	平成 28 年度末	増減
第 1 種 公私社会福祉事業施設	41 団体	42 団体	△ 1
第 2 種 民生委員・児童委員	178 名	180 名	△ 2
第 3 種 地区社会福祉協議会	15 団体	15 団体	0
第 4 種 自治会町内会	15 団体	15 団体	0
第 5 種 障害者団体等当事者団体	43 団体	43 団体	0
第 6 種 ボランティア団体・市民活動団体等	12 団体	12 団体	0
第 7 種 その他社会福祉に関係のある団体	29 団体	31 団体	△ 2
第 8 種 社会福祉関係行政機関	8 名	8 名	0
第 9 種 学識経験者	2 名	2 名	0
			△ 5

4 賛助会員の募集

社協活動の理解促進および自主財源確保のため、各地区社協と協働し、財政面で支える賛助会員の募集を 6～7 月に行い、実績額の 50%は、地区社協活動費として地区社協に還元しました。また、賛助会員へ本会事業の情報提供を効果的に行うことで、広く社会福祉への啓発を行いました。

会費年額 1口あたり個人 1,000 円、法人・団体 5,000 円

○実績総額 (単位:円)

	平成 29 年度	平成 28 年度
会費総額	6,805,453	6,769,760

○各地区別実績内訳

	個人	法人 団体	金額 (単位:円)	地区名	個人	法人 団体	金額 (単位:円)
東山田地区	778	15	997,000	佐江戸加賀原地区	200	17	430,000
山田地区	193	9	279,000	川和地区	—	8	811,644
中川地区	227	30	448,000	荏田南地区	258	20	471,200
勝田茅ヶ崎地区	299	27	653,000	渋沢地区	156	5	211,000
かちだ地区	296	3	345,000	茅ヶ崎南 MGCRS 地区	—	5	324,009
新栄早淵地区	228	4	264,000	ふれあいの丘地区	387	7	488,100
都田地区	298	11	634,500	その他(区外)	1	0	10,000
池辺地区	227	25	439,000	合計	3,548	186	6,805,453

5 適正な法人運営

各種法令等に基づき、適正かつ効率的な事務処理を行うとともに、安定した財源確保に努めました。また、情報公開、個人情報保護、苦情解決等制度運用を通じて透明性の高い法人運営に努めました。

(1) 改正社会福祉法に関する対応

平成 29 年 4 月に施行された改正社会福祉法に則り、各種規定の整備や情報の公開等、適正な対応を行い、法改正の主旨・目的に沿った法人運営に努めました。

ア 経営組織のガバナンス強化

・平成 28 年度中に改正した定款に基づき、法令に則した役員、評議員の権限・責任等を規定したほか、評議員の選任・解任については、評議員選任・解任委員会を設置し運営いたしました。

イ 事業運営の透明性の向上

・財務諸表、現況報告書を窓口やインターネット上で公表しました。

ウ 財務規律の強化

・役員・評議員・各種委員会委員等の報酬及び費用弁償に関する規程をインターネット等で公表しました。

・社会福祉充実残額について算定しました。なお、規定以下の額となったことから、社会福祉充実計画の作成及び実施は行いませんでした。

(2) 経理処理

会計システムやエレクトリックバンキング（銀行振込システム）を活用し、適正で安全な経理処理に努めました。

(3) 各種マニュアルの整備

保有する保有個人データの開示等の請求に関する規程の制定の他、各種規程（役員・各種委員会委員等の費用弁償費に関する規程の一部改正等）、規則、要綱の改正を随時行い、最新データに更新しました。

(4) 苦情・事故対応

ア 苦情解決等の取組

ご意見箱の設置や苦情受付窓口を館内へ掲示するなどの取組を進め、市民や利用者が意見や要望を出しやすい環境づくりに努めました。

イ 事件・事故情報、ヒヤリハット等の共有

発生した事件・事故、事務処理ミスについては、全体での定期的な共有や原因分析・対策を行い、再発防止に努めました。

＜内容＞ご意見箱	0 件
苦情受付件数	4 件（送迎サービス、食支援、募金等）
事件・事故	8 件（あんしんセンター、送迎サービス、拠点等）

(5) 相談業務の実施

福祉保健活動拠点やあんしんセンター等、本会の実施事業に関わらず、幅広く、様々な問い合わせや相談に対応しました。

6 地域福祉推進のための職員の育成

地域福祉の推進を担う社協職員の資質の向上を目指し、市社協人材育成計画及び人事考課制度に基づき、計画的な職員育成を行いました。また、職場内においては、全職員が地域支援を進めるための強化を図るために必要な知識、技術の研鑽に努めました。

(1) 事業促進・相互学習のためのミーティングの開催

業務別打ち合わせ、内部研修会等を通じ、各職員の担当業務についてスキルアップを図るとともに、事務局会議（毎月1回）や地域支援検討、ケースカンファレンスなどの機会を用いて、個別業務と地域支援を関連させ展開できるよう取り組みました。

(2) 関係機関との共催研修の開催

区役所と共催で、関係機関とともに地域づくりを進めるにあたり効果的なスキルの取得を目的に、地図を活用したデータ分析研修やファシリテーション研修などを開催しました。

(3) 外部研修への参加

市社協や関係機関等が主催する研修会に参加し、職員の資質向上に努めました。

VI. その他の事業

1 共同募金・年末たすけあい募金への協力

社会福祉団体の活動、住民参加型の地域たすけあい活動への援助等を目的に、自治会町内会や民生委員児童委員等にご協力いただき、戸別募金や街頭募金などの募金活動を行いました。
（* 県共同募金会横浜市都筑区支会に協力）

2 生活福祉資金の貸付・援護事業

県社協受託金 3,138 千円 [3,322 千円]

低所得者や障がい者世帯などの要援護世帯、及び離職者に対し、経済的自立と生活意欲の向上を図るため資金貸付を行なうとともに、必要な相談支援を行いました。

(1) 生活福祉資金の貸付

低所得世帯や高齢者・障害者の世帯等に対し、生活の安定と経済的自立を図ることを目的に、一時的な資金の貸付と必要な相談支援を行いました。

ア 貸付相談件数 2,019件（28年度：2,277件）

（単位：件）

資金名	件数	資金名	件数
生活福祉資金	1,795	総合支援資金	32
緊急小口資金	75	臨時特例つなぎ資金	1
不動産担保型生活資金（要保護含む）	24	その他	92

イ 貸付決定 件数：40件、貸付決定額：18,556,787円（平成28年度：43件、37,633,825円）

資金名	決定件数	貸付決定額（円）
生活福祉資金（福祉費）	2	3,670,787
生活福祉資金（教育支援費）	22	9,669,000
生活福祉資金（就学支度費）	15	5,117,000
緊急小口資金	1	100,000
不動産担保型生活資金（要保護世帯向け含む）	0	0
総合支援資金（生活支援費）	0	0
総合支援資金（住宅入居費）	0	0
総合支援資金（一時生活再建費）	0	0
臨時特例つなぎ資金	0	0
合 計	40	18,556,787

（2）災害見舞金の給付

火災・風水害等の災害時に、住家に被害を受けた罹災世帯に見舞金を給付しました。

・件数 3件 見舞金 30,000円

（3）交通遺児援護金

神奈川県社会福祉協議会「交通遺児援護事業要綱」に基づき、激励金等を対象者に支給しました。

・件数 1件 50,000円

（4）低所得者法外援護費事業

区役所と連携して行旅病人等に対し緊急入院・入所に要する肌着や交通費を支給した。

・件数 6件 2,280円

（5）年末たすけあい配分金（再掲）

3 各種福祉関係団体事務局の運営

団体名	趣旨	主な活動内容
日本赤十字社 神奈川県支部横浜市 地区本部都筑区地区 委員会	博愛と人道の精神を基 本に、募金活動(社資募 集)や諸事業を実施	(1) 社資募集 総額：7,190,288円 ・募集期間 6～7月(自治会町内会へ依頼) (2) 諸事業 ・小災害見舞金品の交付 件数 3件 見舞金55,000円 ・区民まつりにおけるPR活動 内容:冊子・チラシ等の配布
神奈川県共同募金会 横浜市都筑区支会	共同募金運動を通じ て、幸せを分かち合う 心を基盤に福祉の向上 を図る	(1) 赤い羽根共同募金 募金額：9,005,517円 ・募集期間 10月～12月 戸別募金/自治会町内会を通じ協力を依頼 街頭募金/22件(地区民児協、障がい者施 設、ボランティアグループ等) 法人募金/16法人 職域募金/19部署 学校募金/区内小中学校6校 イベント募金/区民まつり会場 その他募金/施設等の窓口募金他 ----- (2) 年末たすけあい募金 募金額：8,139,669円 ・募集期間 12月 戸別募金/自治会町内会を通じ協力を依頼 街頭募金/1団体 その他募金/預金利息 ----- 募金額合計(1)+(2)：17,145,186円
都筑区 更生保護協会	犯罪の予防・更生保護 事業の充実発展のため、賛助金の募集 更生保護思想の普及・ 社明運動の広報啓発	(1) 更生保護団体の諸活動への支援 (2) 賛助金 募金額：976,120円 ・募集期間 7月(自治会町内会へ依頼) (3) 啓発講演会、各地域でのミニ集会、街頭宣 伝活動等の実施(都筑区社会を明るくする 運動実行委員会)
都筑保護司会	犯罪の防止と、罪を犯 してしまった人の更生 の手助けをするなどの 活動	(1) 研修会開催、社明運動推進 (2) 薬物乱用防止啓発活動への参加 (3) 更生保護バザーの開催 (4) 現員数/25名
都筑区 更生保護女性会	同上の趣旨で、女性と しての立場で活動を行 う	(1) 研修会開催、社明運動推進 (2) 更生保護バザーの開催 (3) 会員数/177名
都筑区 戦没者遺族会	会員相互の福祉の増 進、公德心の高揚、 世界平和への貢献	(1) 理事会の開催/全6回 (2) 戦没者追悼式の開催 11月10日(金) 参列者数59名 (3) 全国・県・市の慰霊事業等への参加 (4) 会員数/209名

参 考 資 料

資料1 都筑区善意銀行寄託金品配分状況

資料2 つづきふれあい助成金配分団体

資料3 年末たすけあい募金事業助成配分団体

資料4 「つづき あい基金」配分団体

資料5 地区社協運営費及び地区社協活動費助成一覧

平成29年度 都筑区善意銀行寄託金品 配分状況

資料1

(1) 金品

ア 寄付金内訳(平成29年4月1日～平成30年3月31日)

(敬称略)

NO	年月日	預託者・団体名	金額(円)	希望先
1	4月4日	第一共同開発株式会社	10,000	社会福祉一般
2	4月18日	若林 倫太郎	10,000	社会福祉一般
3	5月15日	若林 倫太郎	10,000	社会福祉一般
4	5月17日	都筑区更生保護バザー実施委員会	153,200	社会福祉一般
5	5月29日	横浜農協都筑中川支店 組合員ゴルフ大会(第25回)	16,910	社会福祉一般
6	5月29日	匿名	63,000	社会福祉一般
7	6月10日	ボーイスカウト横浜第132団	5,000	社会福祉一般
8	6月15日	若林 倫太郎	10,000	社会福祉一般
9	7月2日	明るい社会づくり運動都筑区協議会	4,000	社会福祉一般
10	7月13日	若林 倫太郎	10,000	社会福祉一般
11	8月9日	イトーヨーカドー労働組合 ららぽーと横浜支部	31,500	社会福祉一般
12	8月23日	㈱クオーレ	10,000	社会福祉一般
13	8月24日	㈱クオーレ 遺品整理プロGRESS	10,000	社会福祉一般
14	8月24日	若林 倫太郎	10,000	社会福祉一般
15	9月6日	都筑ファーム	1,000	つづき あい基金
16	9月6日	ふれあい朝市第1	1,000	つづき あい基金
17	9月6日	ふれあい朝市第2	1,000	つづき あい基金
18	9月6日	マルイファーム	1,500	つづき あい基金
19	9月6日	織茂養鶏場	1,000	つづき あい基金
20	9月6日	平本養鶏場	1,000	つづき あい基金
21	9月14日	㈱村内ファニチャーアクセス横浜港北店	500,000	社会福祉一般
22	9月19日	上村 正吉	200,000	社会福祉一般
23	9月25日	都筑区芸能文化協会	43,450	社会福祉一般
24	9月27日	若林 倫太郎	10,000	社会福祉一般
25	10月23日	若林 倫太郎	10,000	社会福祉一般
26	10月24日	横浜農協都筑中川支店 組合員ゴルフ大会(第26回)	13,596	社会福祉一般
27	11月7日	横浜農協都筑中川支店	16,800	社会福祉一般
28	11月10日	愛和幼稚園いずみ会	10,000	社会福祉一般
29	11月15日	若林 倫太郎	10,000	社会福祉一般
30	12月18日	ふれあい朝市第2地区	12,434	社会福祉一般
31	12月19日	都筑区チャリティゴルフ大会実行委員会	550,000	つづき あい基金
32	12月20日	ヤマザキ製パン従業員組合神奈川支部	334,619	社会福祉一般
33	12月21日	京セラ㈱横浜事業所 社員一同	966,484	社会福祉一般
34	12月21日	京セラ㈱横浜事業所	70,000	社会福祉一般
35	12月21日	京セラ労働組合横浜支部	30,000	社会福祉一般

36	12月21日	若林 倫太郎	10,000	社会福祉一般
37	12月21日	匿名	358	社会福祉一般
38	12月26日	ボッシュ(株)マネージャーズクラブ コスモス会	100,000	社会福祉一般
39	1月19日	イトーヨーカドー労働組合 ららぽーと横浜支部	32,081	社会福祉一般
40	1月26日	若林 倫太郎	10,000	社会福祉一般
41	2月6日	匿名	113	社会福祉一般
42	2月22日	若林 倫太郎	10,000	社会福祉一般
43	3月5日	都筑ファーム	500	つづき あい基金
44	3月5日	ふれあい朝市 第1	1,000	つづき あい基金
45	3月5日	ふれあい朝市 第2	1,000	つづき あい基金
46	3月5日	マルイファーム	1,500	つづき あい基金
47	3月5日	織茂養鶏場	1,200	つづき あい基金
48	3月5日	平本養鶏場	600	つづき あい基金
49	3月5日	斉藤 浩一	2,000	児童福祉
50	3月27日	匿名	35	社会福祉一般
51	3月27日	若林 倫太郎	10,000	社会福祉一般
52	3月27日	第一共同開発株式会社	10,000	社会福祉一般
53	3月28日	匿名	274	社会福祉一般
合計			3,328,154	

イ 配分

NO	寄付先・団体名	金額（円）	備考
1	(特非)みんなの家	200,000	第1回配分
2	(NPO)りんぐりんく	195,000	第1回配分
3	都筑区子ども会育成連絡協議会	110,000	第1回配分
4	とまとのおうち親の会	30,000	第1回配分
5	都筑区障害児者親の会	30,000	第1回配分
6	あおぞら会	30,000	第1回配分
7	都筑区視覚障害者福祉協会	30,000	第1回配分
8	都筑区肢体障害者福祉協会	30,000	第1回配分
9	つづき言語会	30,000	第1回配分
10	都筑区手をつなぐ育成会	30,000	第1回配分
11	都筑むつみ会	30,000	第1回配分
12	くじらスイミングクラブ	30,000	第1回配分
13	NPO法人栄光会地域作業所Ensemble（あんさんぶる）	30,000	第1回配分
14	シンフォニックサロンの会	30,000	第1回配分
15	ボランティアグループ華の会	30,000	第1回配分
16	配食グループたけのこの会	30,000	第1回配分
17	ボランティア はまゆう	30,000	第1回配分
18	ゆうあい昼食会	30,000	第1回配分
19	横浜つづきワイズメン&ウイメンズクラブ	30,000	第1回配分

20	アーモンドの会-こころを聴くカウンセリング勉強会-	30,000	第1回配分
21	認知症&予防カフェ「コツコツ」	30,000	第1回配分
22	学ぼう会	30,000	第1回配分
23	都筑区災害ボランティアネットワーク	30,000	第1回配分
24	ほほえみ交流カフェ運営グループ	30,000	第1回配分
25	子育てサークル スマイル	10,000	第1回配分
26	ピーターパン	10,000	第1回配分
27	びよびよクラブ	10,000	第1回配分
28	川和幼児クラブ	10,000	第1回配分
29	ロバの子お話し会	10,000	第1回配分
30	ママゴスペル 詩音	10,000	第1回配分
31	自主育児サークルありんこ	10,000	第1回配分
32	たんぽぽリズム	10,000	第1回配分
33	双子の会	10,000	第1回配分
34	びすけっと	10,000	第1回配分
35	ハッピー☆スマイル	10,000	第1回配分
36	ハッピー☆ラボ	10,000	第1回配分
37	都筑区障害児・者福祉団体連絡協議会	50,000	第1回配分
38	都筑区老人クラブ連合会	50,000	第1回配分
39	都筑区認知症カフェ連絡会	50,000	第1回配分
40	都筑区認知症サポート連絡会協力隊	50,000	第1回配分
41	福祉農園実行委員会	672,914	第1回配分
42	都筑区社会福祉協議会（あい基金）	6,300	第1回配分
43	(NPO) 五つのパン	64,000	第2回配分
44	(NPO) えだ福祉ホーム グループホームぼけっと	105,000	第2回配分
45	都筑区民生委員児童委員協議会	150,000	第2回配分
46	都筑区社会福祉協議会（あい基金）	556,500	第2回配分
47	都筑区社会福祉協議会（法人運営）	99,360	第2回配分
合 計		3,109,074	

(2) 物品

ア 寄付（平成29年4月1日～平成30年3月31日）

NO	年月日	寄付者・団体	寄付物品	希望先
1	4月14日	ボッシュ(株)	災害用備蓄品 乾パン缶60箱 水60箱	-
2	7月20日	橘会（西田孝夫・橘勝也・森下哲夫）	車いす2台	-
3	9月19日	匿名	お米30kg	-

イ 配分

NO	配分先	配分物品
1	都筑区障害児者親の会	水3箱、乾パン4箱

2	くじらスイミングクラブ	水 2箱
3	アスタPC	水 2箱、乾パン 1箱
4	都筑ハーベスト	水 6箱、乾パン 2箱
5	ハイツ都筑	水 5箱、乾パン 2箱
6	つづき言語会	水 1箱、乾パン 2箱
7	都筑区肢体障害者福祉協会	水 2箱、乾パン 3箱
8	とまとのおうち親の会	水 3箱、乾パン 2箱
9	さわらび会	水 2箱、乾パン 3箱
10	アーモンドコミュニティネットワーク	水 6箱
11	ゆうあい昼食会	水 3箱、乾パン 4箱
12	認知症&予防カフェ「コツコツ」	水 1箱、乾パン 2箱
14	東山田地区社会福祉協議会	水 1箱、乾パン 2箱
15	中川地区社会福祉協議会（牛久保東町内会）	水 4箱、乾パン 8箱
21	中川地区社会福祉協議会（牛久保西町内会）	水 3箱、乾パン 5箱
16	佐江戸加賀原地区社会福祉協議会（佐江戸町内会）	水 8箱、乾パン 8箱
17	佐江戸加賀原地区社会福祉協議会（加賀原二丁目自治会）	水 1箱、乾パン 2箱
18	ふれあいの丘地区社会福祉協議会	水 2箱、乾パン 3箱
19	かちだ地区社会福祉協議会	水 3箱、乾パン 5箱
20	新栄早瀬地区社会福祉協議会	水 2箱、乾パン 2箱
21	（福）やまびこの里 リンク	車いす 1台
22	都筑センター	車いす 1台
23	ごぼうハウス都筑	お米 30kg

平成29年度「つづきふれあい助成金」配分団体

NO	助成区分	団体名	事業名	助成額
1	A-①	健康リーブくらぶ	高齢者や障害者の健康づくり	230,000
2	A-①	ボランティア はまゆう	配食	230,000
3	A-①	グループすこやか	障がい児を含む保育・障がい児の自立支援介助	230,000
4	A-①	特定非営利活動法人 みんなの家	交流サロン	230,000
5	A-①	ささえ愛つづき	傾聴ボランティア	230,000
6	A-①	特定非営利活動法人 ワーカーズ・コレクティブ円	サロン・茶話会	230,000
7	A-①	特定非営利活動法人 アーモンドコミュニティネットワーク	学習支援と居場所支援と 傾聴によるこころの支援	230,000
A①区分 7件 計				1,610,000

NO	助成区分	団体名	事業名	助成額
1	A-②	港北ガーデンヒルズ自治会後援 シルバーサロン	サロン・茶話会	100,000
2	A-②	ボランティアふきのとう	ふれあい昼食会	100,000
3	A-②	ゆうゆう東山田	ミニデイサービス兼食事会	100,000
4	A-②	ネットカフェかがはら	ネットカフェで元気な笑顔	100,000
5	A-②	都筑冒険あそび場まんまるプレイパーク	まままる (親支援相談・中学生の居場所づくり)	70,000
6	A-②	傾聴ボランティアグループYou&Me	傾聴ボランティア・サロン	100,000
7	A-②	MY Café (マイ・カフェ)	不登校児・ひきこもりの青少年を持つ親と 家族への支援と問題軽減のための傾聴活動	100,000
8	A-②	ひよこルーム	障がい児の兄弟児預かり事業	100,000
A②区分 8件 計				770,000

NO	助成区分	団体名	事業名	助成額
1	A-③	おしゃべりサロン	高齢者サロン	70,000
2	A-③	渋沢ふれあい会	高齢者昼食会（配食含む）	70,000
3	A-③	ふれあい昼食会	一人暮らし高齢者の昼食会	70,000
4	A-③	にこにこサロン （ボランティアグループ 荏田南支え会）	にこにこサロン	70,000
5	A-③	ゆうあい昼食会	ゆうあい昼食会	70,000
6	A-③	それいゆ	支援が必要な人に対する日常生活の支援	70,000
7	A-③	川和連合ふれあいたい	見守り・声かけ活動	70,000
8	A-③	だれでも広場	子育て支援	40,000
9	A-③	シンフォニックサロンの会	サロン事業	70,000
10	A-③	認知症&予防カフェ「コツコツ」	サロン・茶話会	70,000
11	A-③	さわやかカフェハーモニー	サロン（認知症&予防カフェ）	70,000
12	A-③	蕪の会	会食会	70,000
13	A-③	山田富士公園遊び	公園遊び・ふれあい動物園・ 子育てカレンダー	70,000
14	A-③	歌うボイスエクササイズ	介護予防事業	70,000
15	A-③	学ぼう会	その他（学習支援・教育相談）	70,000
A③区分 15件 計				1,020,000

NO	助成区分	団体名	事業名	助成額
1	A-④	つづき音声訳グループ あかり	視覚障がい者支援（音声訳）	50,000
A④区分 1件 計				50,000

NO	助成区分	団体名	事業名	助成額
1	B-①	都筑区中途障害者「希望の会」	中途障害者リハビリ活動	230,000
2	B-①	くるみクラブ	知的障害者の余暇活動	230,000
B①区分 2件 計				460,000

NO	助成区分	団体名	事業名	助成額
1	B-②	くじらスイミングクラブ	障害児者の水泳訓練と余暇活動	100,000
2	B-②	NPO法人スペースシップ2009	余暇活動	100,000
3	B-②	ピアクラブ・DANKE	フリースペース	100,000
4	B-②	ポコ・ア・ポコ	中途障害者の余暇活動	100,000
5	B-②	つづき言語会	音楽療法	100,000
6	B-②	山楽共生クラブ	余暇活動（スポーツ活動含む）	100,000
7	B-②	玉友会グループ	障害者、高齢者、中学生（茅ヶ崎中） と将棋愛好者グループ	70,000
8	B-②	スマイリングステップス	障害児・者の趣味（ヒップホップ）	100,000
B②区分8件 計				770,000

NO	助成区分	団体名	事業名	助成額
1	B-③	ペンギンクラブ	余暇活動・訓練回	70,000
2	B-③	朝友山	余暇活動	70,000
3	B-③	えくぼパーカッションアンサンブル	知的障がい者訓練会	70,000
4	B-③	きりんの親子	音楽療法	70,000
5	B-③	たんぽぽ	訓練会	70,000
6	B-③	みんと	フリースペース	50,000
7	B-③	キラキラクラブ	障害者の余暇活動	70,000
8	B-③	WAKU2ミュージカルカンパニー	知的障がい児者趣味・スポーツ	70,000
B③区分8件 計				540,000

NO	助成区分	団体名	事業名	助成額
1	B-④	エルフィン神奈川	知的障害児・者とその家族の宿泊	50,000
2	B-④	バナナのおうち	障害児の秋の遠足	22,000
3	B-④	グループホームハーモニー	日帰り・宿泊バスハイク	50,000
4	B-④	みどりエアシップ	障がい者の余暇活動	50,000
5	B-④	みどりの会	宿泊ハイク事業	50,000
6	B-④	都筑区視覚障害者福祉協会	障がい当事者やその家族による日帰りハイク事業	50,000
7	B-④	都筑区肢体障害者福祉協会	日帰り事業	50,000
B④区分7件 計				322,000

NO	助成区分	団体名	事業名	助成額
1	C	港北センタープレイス 「そなえの会」	港北センタープレイス 災害時要援護者支援事業	40,000
2	C	手話サークル さくらんぼ	手話サークル	40,000
3	C	手話サークル つづき	手話サークル	35,000
4	C	手話ひよこクラブ	手話サークル	40,000
5	C	加賀原ハーモニー	ハーモニカ研究会	40,000
6	C	高齢者健康体操倶楽部	高齢者支援事業（高齢者の健康維持教室）	40,000
7	C	ソレイユ オカリナ	福祉施設ボランティア活動（オカリナ演奏）	40,000
8	C	都筑区老人クラブ連合会	グラウンド・ゴルフ	40,000
9	C	ハモックス つづき	福祉施設でのレクリエーション活動に協力（ハーモニカ演奏）	40,000
10	C	都筑ポールウォーキング振興会	両手にストック、ポールウォーキングで介護予防	40,000
11	C	楽々会	体操教室	40,000
12	C	TAMおやこのひろば	交流事業	30,000
13	C	おはなしネットワーク かたらんらん	おはなし会の出前	30,000
14	C	港北ガーデンヒルズ自治会後援子ども会	子どもたちの交流会	30,000
15	C	センター北キッズファーム管理運営委員会	子育て支援「土とふれあう親子広場」地域の菜園	40,000
16	C	都筑区子ども会育成連絡協議会	青少年健全育成	40,000
17	C	つづきっこまつり運営委員会	青少年健全育成	40,000
18	C	中川西小おやじの会	小学校及び地域ボランティアサポート	40,000
19	C	特定非営利活動法人 アスタ荏田	交流事業	40,000
20	C	Withネットワーク	バリアフリーコンサート	40,000
21	C	すずらん会	交流事業	40,000

22	C	特定非営利活動法人 都筑むつみ会	サロン事業	40,000
23	C	とまとのおうち 親の会	地域のボランティアとの交流	40,000
24	C	横浜つづきワイズメン&ウィメンズクラブ	障がい児・者と一般市民が共に楽しむ バリアフリー・クラシックコンサート	40,000
25	C	つづきマジッククラブ	区内核施設にてマジックによる交流会。夏休み子供 教室。小学校クラブ活動マジック指導支援。	38,000
26	C	吉川マジック愛好会	マジック披露のボランティア	40,000
27	C	シニアジャズバンドハッピーじゃむ	高齢者のための音楽サークル	40,000
28	C	響（ゆら）の会	余暇支援活動事業	40,000
29	C	ひよこ工房	交流事業（プレイパーク活動）	40,000
30	C	NPO法人都筑民家園管理運営委員会	交流事業 （世代間交流、障がい者芸術文化支援）	40,000
31	C	佐江戸八木節会	福祉施設でのボランティア活動	40,000
32	C	サロン佐江戸	サロン	40,000
33	C	陽だまり会	健康体操	40,000
34	C	グループつづき	その他（乳幼児、保育ボランティア）	40,000
35	C	元気アップ応援クラブ	異世代交流サロン	40,000
36	C	都筑区災害ボランティアネットワーク	防災・減災意識の啓発活動	40,000
37	C	アロハウエーブ都筑	介護施設・各種団体の活性化を図る為の 訪問生演奏	40,000
38	C	川和マスターズアカデミー	健康チェック・病気予防に関する研修会 及び講演会	40,000
39	C	木曜会	サロン	40,000
40	C	bau(ぼう)	木のおもちゃ作り、藍の生葉染	40,000
41	C	アスカーズ	老人施設への音楽ボランティア	40,000
42	C	アミーチェ	余暇活動支援事業	40,000
43	C	脳トレサークル朋友会	サロン	20,000
44	C	リフレッシュ体操	介護予防事業	40,000
45	C	薬膳料理試食会	啓発・研修事業	40,000
46	C	ダイアサロン	サロン・茶話会・体操・手芸・絵画等	10,000
47	C	えだみなみの歌声	健康増進・認知症予防事業	40,000
48	C	手話たけのこクラブ	手話サークル	40,000
C区分48件 計				1,833,000

○立上げ助成

NO	助成区分	団体名	事業名	助成額
1	立上げ	どんぐりマージャン	集いの場・健康マージャン	40,000
2	立上げ	グランノアたんぼぼの会	集いの場・健康体操等	40,000
3	立上げ	ワンステップサークル	集いの場・健康体操等	40,000
4	立上げ	港北ファミールハイツ自治会 シニア福祉委員会	集いの場・健康体操等	40,000
5	立上げ	チャコ村●▲■～ みんなでつくる みんなの居場所～	集いの場・交流の居場所づくり	40,000
			立上げ区分5件 計	200,000

合計	7,575,000
----	-----------

(1) 見守り活動助成 (地区社協配分)

No	種別	団体名	事業内容	助成額
1	地区社会福祉協議会	東山田地区社会福祉協議会	見守り訪問活動、人材育成	130,000
2	地区社会福祉協議会	中川地区社会福祉協議会	見守り訪問活動、人材育成	120,147
3	地区社会福祉協議会	勝田茅ヶ崎地区社会福祉協議会	見守り訪問活動、人材育成	100,000
4	地区社会福祉協議会	かちだ地区社会福祉協議会	見守り訪問活動	200,000
5	地区社会福祉協議会	新栄早渕地区社会福祉協議会	見守り訪問活動、物品購入、人材育成	135,000
6	地区社会福祉協議会	都田地区社会福祉協議会	見守り訪問活動、物品購入、人材育成	130,581
7	地区社会福祉協議会	池辺地区社会福祉協議会	見守り訪問活動、人材育成	250,000
8	地区社会福祉協議会	佐江戸加賀原地区社会福祉協議会	見守り訪問活動、人材育成	250,000
9	地区社会福祉協議会	川和地区社会福祉協議会	見守り訪問活動、人材育成	250,000
10	地区社会福祉協議会	荏田南地区社会福祉協議会	見守り訪問活動、物品購入、人材育成	74,100
11	地区社会福祉協議会	渋沢地区社会福祉協議会	見守り訪問活動	50,000
12	地区社会福祉協議会	茅ヶ崎南MGCRS地区社会福祉協議会	見守り訪問活動	200,000
13	地区社会福祉協議会	ふれあいの丘地区社会福祉協議会	見守り訪問活動、人材育成	150,000
14	地区社会福祉協議会	柚木荏田南地区社会福祉協議会	見守り訪問活動	50,000
合計				2,089,828

(2) 事業助成（団体配分）

No	種別	団体名	事業名	助成額
1	ボランティア	配食グループ たけのこ会	シクラメンプレゼント	35,000
2	ボランティア	手話サークル つづき	クリスマス会及び新年会（交流会）	16,000
3	ボランティア	ミニディサービス ゆうゆう東山田	クリスマス会と新年のお祝い	40,000
4	ボランティア	ぞうさんくらぶ	ぞうさんくらぶ ①クリスマス会 ②お汁粉パーティー	50,000
5	ボランティア	ケアプラ談話室	ケアプラ談話室 新そばを賞味する会	17,000
6	ボランティア	ボランティアグループ 華の会	高齢者とボランティアのクリスマスの集い	21,000
7	ボランティア	アーモンドの会～こころを聴く カウンセリング勉強会～	ひとりひとりの理解と行動から始まる 「こころのバリアフリー」（研修会）	32,000
8	ボランティア	ボランティアほほえみ	お一人暮らしご高齢者さんのお楽しみ会での”クリスマス集会”	32,000
9	ボランティア	ボランティア ふきのとう	クリスマス会&新年会	50,000
10	障がい	とまとのおうち	懇親会	31,200
11	障がい	つづき言語会	新年会	12,000
12	障がい	とまとのおうち親の会	とまとのおうち親の会 親睦会	23,200
13	障がい	中途障害者 希望の会	クリスマス会	16,000
14	障がい	バナナのおうち	クリスマス会	17,000
15	障がい	NPO法人 スペースシップ2009	クリスマス バリアフリーダンス パーティ	50,000
16	障がい	都筑区聴覚障害者協会	講演会	30,000
17	障がい	地域訓練会 はじめのいっぽ	はじめのいっぽ クリスマス会	40,000
18	障がい	ペンギンクラブ	新年会	24,000
19	障がい	都筑区視覚障害者福祉協会	新年会	32,000
20	障がい	都筑区肢体障害者福祉協会	賀詞交歓会及び親睦会	0
21	障がい	あおぞら会	親睦ためのレクリエーション	50,000
22	障がい	くるみクラブ	お楽しみ会	32,000
23	障がい	それいゆ	新年会	18,000

24	障がい	くじらスイミングクラブ	親睦交流会（いちご狩り）	28,000
25	福祉活動団体 （地域団体）	港北ガーデンヒルズ シルバーサロン	クリスマス会	32,000
26	福祉活動団体 （地域団体）	都筑区子ども会育成連絡協議会	子ども展及び表彰式	50,000
27	福祉活動団体 （地域団体）	北山田健康体操	忘年会・新年会	35,000
28	福祉活動団体 （地域団体）	都田西小学校 親子の会	都田西小学校 親子の会 年末おた のしみ会	50,000
29	福祉活動団体 （防災）	NPO法人 結ぶ	わすれない311「第7回あったか演芸 会」民話の里から語り部がやってくる	48,000
30	福祉活動団体 （グループホーム）	NPO法人 みんなの家	X'masコンサートin みんなの家 2017	50,000
31	福祉活動団体 （高齢者グループホーム）	特定非営利活動法人 都筑の丘	新年餅つき大会	50,000
32	福祉活動団体 （地域活動支援センター）	都筑ハーベスト	味噌作り交流会	48,000
33	福祉活動団体 （地域活動支援センター）	都筑むつみ会	おしゃべりひろば かむかむ・ウエルカム	30,000
34	福祉活動団体 （地域活動支援センター）	NPO法人 かもめ福祉工房	かもめ福祉工房 クリスマス会	20,000
35	福祉活動団体 （地域団体）	山田地区民生児童委員協議会	ふれあい昼食会（クリスマス会）	48,000
36	福祉活動団体 （地域団体）	ロバの子クラブ（自主保育）	ドイツ料理教室	24,000
37	福祉活動団体 （地域団体）	山田ふれあい友遊	新年会	12,000
38	障がい	子どもの成長を考える会 「まどか」	クリスマス会	9,000
39	福祉活動団体 （地域団体）	認知症&予防カフェ 「さわやかカフェハーモニー」	クリスマス会	28,000
40	福祉活動団体 （地域団体）	茅ヶ崎南MGCRS地区 社会福祉協議会	大クリスマス会	50,000
			合計	1,280,400

平成29年度「つづき あい基金」助成金 配分団体一覧

資料4

No	活動団体	活動名	内容	助成金額 (単位：円)
1	ふれあいの丘駅周辺 防犯パトロール隊	ふれあいの丘駅周辺 防犯パトロール	青少年の育成や地域課題の共有を目的に毎月一回、地区内の各個人・団体・法人等の様々な主体が連携し、パトロールを行いました。(地区別計画：ふれあいの丘地区)	50,000
2	ふれあいウォーキング 企画会	ふれあいウォーキング	8月・9月を除く、毎月第3金曜日に広く参加者を募集して、季節に合わせたコースを選定し、都筑区内のウォーキングを行いました。(地区別計画：ふれあいの丘)	50,000
3	こども将棋教室	こども将棋教室	毎月第2月曜日と第4日曜日に地域のシニアが講師となり将棋教室を開催、また、年に2回の将棋大会も開催しました。(地区別計画：渋沢地区)	50,000
4	むかし遊びたのしみ隊	むかし遊びたのしみ隊	地区社協、子ども会、消防団、学援隊、自治会、老人会などが協力・連携し、子どもたちに普段できない・しない遊びを体験する機会を創出しました。(地区別計画：渋沢地区)	50,000
5	特定非営利活動法人 アーモンドコミュニティ ネットワーク	アーモンド子ども食堂	配慮を必要とする子ども青少年や家庭の支援として、子どもと青少年が無料で利用でき、孤立しがちな親も参加できる「子ども食堂」を毎月1回第1土曜日に開催しました。(区計画)	50,000
6	荏田南どんぐりカフェ	認知症の人が安心して 暮らせる町づくり	毎月1回以上の定例会(認知症予防カフェ)の開催、毎月1回以上のチラシ作成による理解者をふやす活動を行いました。(地区別計画：荏田南地区)	50,000
7	ふれあい大柵認知症予防カ フェ運営委員会	ふれあい大柵認知症 予防推進事業	老人会や町内会の回覧や広報掲示で広く住民に参加を呼びかけ、大柵町及び周辺地域に住む高齢者を対象とした認知症予防カフェを毎月開催しました。(地区別計画：中川地区)	50,000
8	認知症&予防カフェ とんとんセンター南	認知症&予防カフェ	センター南駅エリアの高齢者を対象として居場所確保、認知症予防の為に外出の場を提供のため、月1回で認知症カフェを開催しました。(区計画)	50,000
9	若返り体操サークル	若返り体操	高齢に伴う柔軟性の低下・筋力低下による転倒や要介護状態を予防するため、運動を月2回、実施しました。(地区別計画：都田地区)	50,000
10	柚木荏田南スポーツ吹矢 同好会	柚木荏田南スポーツ吹矢	地域での健康づくりのため、毎月2回の定例練習日を設け、また、健康測定を毎回練習前に実施しました。(地区別計画：柚木荏田南地区)	50,000
11	健幸ラジオ体操会	健幸ラジオ体操	毎朝8時30分から、ラジオ体操の第1、第2、みんなの体操をしました。参加者同志の声かけ、近隣小学校の通学時の声かけができました。(地区別計画：かちだ地区)	45,000
12	佐江戸加賀原ちょこっと ボランティア	佐江戸加賀原ちょこっと ボランティア	高齢・障害・子育て等で支援が何らかの支援が必要な人の日常生活におけるちょっとした困りごとを幅広く柔軟に対応しました。(地区別計画：佐江戸加賀原地区)	50,000
13	ボランティアグループ ほほえみの会	ボランティアグループに よる地域の助け合い活動	高齢者・障害者が安心して暮らせるため、日常の困りごとに対して地域助け合い活動を実施しました。(地区別計画：都田・荏田南・渋沢・ふれあいの丘・柚木荏田南地区(葛が谷地域ケアプラザ担当エリア))	50,000
14	大正琴と歌唱教室	大正琴と歌唱教室	地域の多様なつながりによる住民相互の助け合いや高齢者の健康増進を目標に楽器演奏とボイストレーニングを実施しました。(地区別計画：茅ヶ崎南MGCRS地区)	50,000
15	プチおしゃれ教室	プチおしゃれ教室	地域の交流の輪を広げながら、高齢で体力が落ちている方、認知機能が低下している方でも参加できる講座を開催しました。(地区別計画：茅ヶ崎南MGCRS地区)	50,000
16	ファミリーカフェ	サポーター養成と認知症 & 予防カフェ	認知症サポーター養成講座を開き、サポーターを増やし、認知症予防カフェとして様々な方が気軽に立ち寄れる居場所を毎月開催しました。(区計画)	100,000
17	特定非営利活動法人 I LOVE つづき	コミュニティカフェを地 域貢献に活用するための 公開勉強会の開催	都筑区内でコミュニティカフェ、あるいはそれに準ずる場を運営している方を中心に呼びかけて、公開勉強会を実施しました。(区計画)	100,000
			合計	945,000

平成29年度 地区社協運営費及び地区社協活動費助成一覧

資料5

No	団体名	地区社協運営費 (市社協財源)	地区社協運営費 (区社協財源)	地区社協活動費 (世帯割)	地区社協活動費 (事業費割)
1	東山田地区社会福祉協議会	20,000	30,000	110,000	60,000
2	山田地区社会福祉協議会	50,000		170,000	50,000
3	中川地区社会福祉協議会	20,000	30,000	170,000	50,000
4	勝田茅ヶ崎地区社会福祉協議会	50,000		170,000	40,000
5	かちだ地区社会福祉協議会	50,000		130,000	60,000
6	新栄早渕地区社会福祉協議会	50,000		90,000	40,000
7	都田地区社会福祉協議会	50,000		150,000	30,000
8	池辺地区社会福祉協議会	50,000		110,000	70,000
9	佐江戸加賀原地区社会福祉協議会	50,000		110,000	70,000
10	川和地区社会福祉協議会	50,000		110,000	70,000
11	荏田南地区社会福祉協議会	50,000		90,000	60,000
12	渋沢地区社会福祉協議会	50,000		90,000	50,000
13	茅ヶ崎南MGCRS地区 社会福祉協議会	20,000	30,000	70,000	60,000
14	ふれあいの丘地区社会福祉協議会	50,000		90,000	70,000
15	柚木荏田南地区社会福祉協議会	50,000		70,000	20,000
	合計	660,000	90,000	1,730,000	800,000

平成 29 年度 収支決算書



平成29年度 都筑区社会福祉協議会決算概要

収入決算総額は6,095万7千円余で、前年度比 563万円余の減となりました。前年度行った福祉基金の満期に伴う575万円の預け替えがなかったことが大きな要因です。

その他、移動情報センター実施に伴う受託金が増額となった一方、福祉農園にかかる補助金が委員会への直接執行になったことによる補助金の減、実績に基づく共同募金配分金や寄付金収入の減、送迎サービスの実績減に伴う事業収入の減等がありました。

支出決算総額は6,288万6千円余で、前年度比11万円余の減となりました。移動情報センター受託などによる人件費の増、ふれあい助成金の助成額の増があった一方、福祉基金の預け替えがなかったことによるその他の支出の減やサービス区分間の整理による増減等がありました。

A 収入の内訳

(単位:円)

受託金	27,755,726
会費・賛助会費	7,966,453
補助金	6,498,988
共同募金配分金	11,250,517
事業収入	3,068,839
寄附金	3,418,154
その他の収入	998,467
サービス区分間繰入金収入	7,799,343
合計	68,756,487
内部取引消去	△ 7,799,343
拠点区分合計	60,957,144

B 支出の内訳

(単位:円)

助成金	21,202,869
人件費	21,417,906
事業費	16,095,036
事務費	3,673,062
その他の支出	497,469
サービス区分間繰入金支出	7,799,343
合計	70,685,685
内部取引消去	△ 7,799,343
拠点区分合計	62,886,342

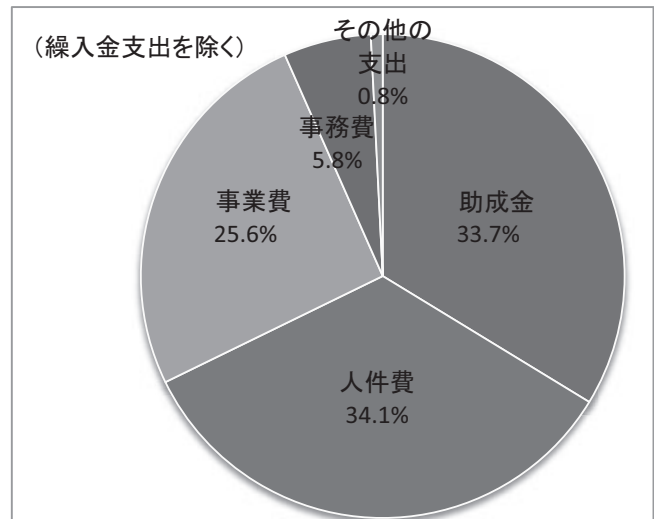
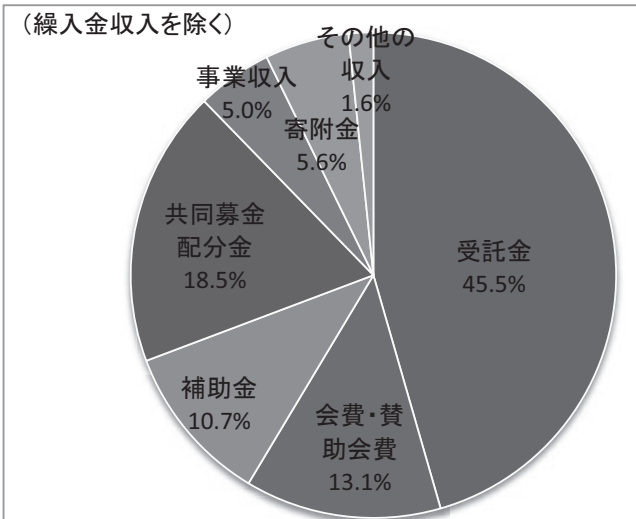

C 区分(事業別)毎の内訳

(単位:円)

区分	収入決算額①	支出決算額②	収支差額③=①-②
法人運営	14,404,641	14,604,013	△ 199,372
ボランティアセンター事業	180,000	210,270	△ 30,270
地区社協活動支援事業	4,057,727	4,659,490	△ 601,763
区福祉保健活動拠点運営	19,264,431	19,264,431	0
共同募金配分事業	11,667,410	11,868,454	△ 201,044
善意銀行運営	3,418,194	3,213,222	204,972
送迎サービス事業	5,694,805	5,962,082	△ 267,277
移動情報センター事業	3,494,290	3,494,290	0
権利擁護事業	555,050	555,050	0
地域福祉推進事業	1,112,800	1,947,244	△ 834,444
つづき ふれあい助成金配分事業	4,803,465	4,803,465	0
都筑福祉基金	103,674	103,674	0
合計	68,756,487	70,685,685	△ 1,929,198
内部取引消去	△ 7,799,343	△ 7,799,343	0
拠点区分合計	60,957,144	62,886,342	△ 1,929,198

平成29年度 資金収支計算書総括表

(単位:円)

区分 (事業ごとの会計)	事業活動による収支 (日常的な資金の収支)			施設整備等による収支 (固定資産物品の購入などの収支)			その他の活動による収支 (基金積立金や借入金などの収支)			予備 費⑩	当期資金収支差 額⑪=③+⑥+⑨-⑩ (今年度の 予算残額)	前期末支払資金 残高⑫ (前年度からの 繰越金)	当期末支払資金 残高⑬=⑪+⑫ (来年度への 繰越金)
	収入①	支出②	収支差額③=①-②	収入④	支出⑤	収支差額⑥=④-⑤	収入⑦	支出⑧	収支差額⑨=⑦-⑧				
法人運営	12,580,538	10,000,973	2,579,565			0	1,824,103	4,603,040	△ 2,778,937	0	△ 199,372	3,246,600	3,047,228
ホランティセンター事業	180,000	210,270	△ 30,270			0	0	0	0	0	△ 30,270	147,541	117,271
地区社協活動支援事業	660,000	4,057,727	△ 3,397,727			0	3,397,727	601,763	2,795,964	0	△ 601,763	601,763	0
福祉保健活動拠点運営	18,262,739	18,588,131	△ 325,392			0	1,001,692	676,300	325,392	0	0	0	0
共同募金配分事業	11,269,985	11,471,029	△ 201,044			0	397,425	397,425	0	0	△ 201,044	4,722,080	4,521,036
善意銀行運営	3,418,194	2,551,062	867,132			0		662,160	△ 662,160	0	204,972	4,471,037	4,676,009
送迎サービス事業	5,257,724	5,330,401	△ 72,677			0	437,081	631,681	△ 194,600	0	△ 267,277	697,326	430,049
移動情報センター事業	3,353,240	3,370,990	△ 17,750			0	141,050	123,300	17,750	0	0	0	0
権利擁護事業	555,050	555,050	0			0	0	0	0	0	0	34,430	34,430
地域福祉推進事業	550,000	1,947,244	△ 1,397,244			0	562,800	0	562,800	0	△ 834,444	2,501,201	1,666,757
つづき ふれあい助成金配分事業	4,766,000	4,803,465	△ 37,465				37,465	0	37,465	0	0	0	0
福祉基金	103,674	0	103,674			0	0	103,674	△ 103,674	0	0	1,086,239	1,086,239
合計	60,957,144	62,886,342	△ 1,929,198	0	0	0	7,799,343	7,799,343	0	0	△ 1,929,198	17,508,217	15,579,019
内部取引消去	0	0	0	0	0	0	△ 7,799,343	△ 7,799,343	0	0	0	0	0
拠点区分合計	60,957,144	62,886,342	△ 1,929,198	0	0	0	0	0	0	0	△ 1,929,198	17,508,217	15,579,019

法人単位資金収支計算書

(自)平成29年04月01日 (至)平成30年03月31日

法人：社会福祉法人 横浜市都筑区社会福祉協議会
事業：法人全体

(単位：円)

勘定科目		予算(A)	決算(B)	差異(A-B)	備考
事業活動による収入	会費収入	7,948,000	7,966,453	△18,453	
	分担金収入	816,000	861,986	△45,986	
	寄附金収入	4,500,000	3,418,154	1,081,846	
	経常経費補助金収入	18,392,986	17,749,505	643,481	
	受託金収入	27,515,452	27,755,726	△240,274	
	事業収入	3,285,000	3,068,839	216,161	
	受取利息配当金収入	108,000	104,011	3,989	
	その他の収入	14,000	32,470	△18,470	
事業活動収入計(1)		62,579,438	60,957,144	1,622,294	
支出	人件費支出	21,045,000	21,417,906	△372,906	
	事業費支出	15,617,826	16,095,036	△477,210	
	事務費支出	3,609,626	3,673,062	△63,436	
	分担金支出	498,000	497,469	531	
	助成金支出	23,708,000	21,202,869	2,505,131	
	事業活動支出計(2)	64,478,452	62,886,342	1,592,110	
事業活動資金収支差額(3)=(1)-(2)		△1,899,014	△1,929,198	30,184	
施設整備等による収入					
	施設整備等収入計(4)	0	0	0	
施設整備等による支出					
	施設整備等支出計(5)	0	0	0	
	施設整備等資金収支差額(6)=(4)-(5)	0	0	0	
その他の活動による収入					
	その他の活動収入計(7)	0	0	0	
その他の活動による支出					
	その他の活動支出計(8)	0	0	0	
	その他の活動資金収支差額(9)=(7)-(8)	0	0	0	
予備費支出(10)		15,882,203	-	15,882,203	
当期資金収支差額合計(11)=(3)+(6)+(9)-(10)		△17,781,217	△1,929,198	△15,852,019	
前期末支払資金残高(12)		17,508,217	17,508,217	0	
当期末支払資金残高(11)+(12)		△273,000	15,579,019	△15,852,019	

法人単位事業活動計算書

(自)平成29年04月01日 (至)平成30年03月31日

法人：社会福祉法人 横浜市都筑区社会福祉協議会
事業：法人全体

(単位：円)

勘定科目		当年度決算(A)	前年度決算(B)	増減(A)-(B)
サービス活動増減の部	収益			
	会費収益	7,966,453	7,901,760	64,693
	分担金収益	861,986	1,109,569	△247,583
	寄附金収益	3,418,154	4,197,939	△779,785
	経常経費補助金収益	17,749,505	19,281,417	△1,531,912
	受託金収益	27,755,726	24,802,040	2,953,686
	事業収益	3,068,839	3,398,096	△329,257
	サービス活動収益計(1)	60,820,663	60,690,821	129,842
	費用			
	人件費	21,417,906	16,912,970	4,504,936
事業費	16,095,036	15,820,262	274,774	
事務費	3,673,062	3,593,589	79,473	
分担金費用	497,469	512,551	△15,082	
助成金費用	21,202,869	21,428,738	△225,869	
減価償却費	104,490	883,926	△779,436	
国庫補助金等特別積立金取崩額	△35,000	△591,875	556,875	
サービス活動費用計(2)	62,955,832	58,560,161	4,395,671	
サービス活動増減差額(3)=(1)-(2)	△2,135,169	2,130,660	△4,265,829	
サービス活動外増減の部	収益			
	受取利息配当金収益	104,011	104,088	△77
	その他のサービス活動外収益	32,470	48,854	△16,384
	サービス活動外収益計(4)	136,481	152,942	△16,461
費用				
	サービス活動外費用計(5)	0	0	0
	サービス活動外増減差額(6)=(4)-(5)	136,481	152,942	△16,461
経常増減差額(7)=(3)+(6)	△1,998,688	2,283,602	△4,282,290	
特別増減の部	収益			
	その他の特別収益	10,720	0	10,720
	特別収益計(8)	10,720	0	10,720
	費用			
	固定資産売却損・処分損	0	10,753	△10,753
特別費用計(9)	0	10,753	△10,753	
特別増減差額(10)=(8)-(9)	10,720	△10,753	21,473	
当期活動増減差額(11)=(7)+(10)	△1,987,968	2,272,849	△4,260,817	
繰越活動増減差額の部	前期繰越活動増減差額(12)	17,644,618	15,371,769	2,272,849
	当期末繰越活動増減差額(13)=(11)+(12)	15,656,650	17,644,618	△1,987,968
	基本金取崩額(14)	0	0	0
	基金取崩額(15)	0	0	0
	その他の積立金取崩額(16)	0	5,745,898	△5,745,898
	その他の積立金積立額(17)	0	5,745,898	△5,745,898
	次期繰越活動増減差額(18)=(13)+(14)+(15)+(16)-(17)	15,656,650	17,644,618	△1,987,968

法人単位貸借対照表

平成30年03月31日現在

法人：社会福祉法人 横浜市都筑区社会福祉協議会
事業：法人全体

(単位：円)

	資産の部			負債の部			
	当年度末	前年度末	増減	当年度末	前年度末	増減	
流動資産	21,916,036	23,125,211	△1,209,175	流動負債	6,337,017	5,616,994	720,023
現金預金	21,250,508	22,396,840	△1,146,332	事業未払金	2,240,838	2,263,219	△22,381
事業未収金	82,700	133,100	△50,400	その他の未払金	244,712	0	244,712
未収金	146,458	31,501	114,957	未払費用	3,635,467	3,137,775	497,692
未収補助金	300,000	443,500	△143,500	預り金	216,000	216,000	0
立替金	0	0	0	負債の部合計	6,337,017	5,616,994	720,023
前払費用	136,370	120,270	16,100	純資産の部			
仮払金	0	0	0	基本金	3,000,000	3,000,000	0
その他の流動資産	0	0	0	国庫補助金等特別積立金	23,334	58,334	△35,000
固定資産	69,846,863	69,940,633	△93,770	その他の積立金	66,745,898	66,745,898	0
基本財産	3,000,000	3,000,000	0	福祉基金積立金	66,745,898	66,745,898	0
定期預金	3,000,000	3,000,000	0	次期繰越活動増減差額	15,656,650	17,644,618	△1,987,968
その他の固定資産	66,846,863	66,940,633	△93,770	(うち当期活動増減差額)	△1,987,968	2,272,849	△4,260,817
車輛運搬具	3	3	0	純資産の部合計	85,425,882	87,448,850	△2,022,968
器具及び備品	69,670	174,160	△104,490	負債及び純資産の部合計	91,762,899	93,065,844	△1,302,945
福祉基金積立資産	66,745,898	66,745,898	0				
その他の固定資産	31,292	20,572	10,720				
資産の部合計	91,762,899	93,065,844	△1,302,945				

1. 継続事業の前提に関する注記

該当なし

2. 重要な会計方針

(1) 有価証券の評価基準及び評価方法

- ① 満期保有目的の債券等－償却原価法（定額法）による
- ② 上記以外の有価証券で時価のあるもの－決算日の市場価格に基づく時価法による

(2) 固定資産の減価償却の方法

- ① 有形固定資産（リース資産を除く）－定額法による減価償却を実施している。
- ② 無形固定資産（リース資産を除く）－残存価額を0円とした定額法による減価償却を実施している。

③ リース資産

- ・ 所有権移転ファイナンス・リース取引に係るリース資産
自己所有の固定資産に適用する減価償却方法と同一の方法による。
- ・ 所有権移転外ファイナンス・リース取引に係るリース資産
リース期間を耐用年数とし、残存価額を0円とする定額法による。

(3) 消費税等の会計処理

当法人は、消費税等の会計処理として、税込方式による。

3. 重要な会計方針の変更

該当なし

4. 法人で採用する退職給付制度

該当なし

5. 法人が作成する計算書類と拠点区分、サービス区分

当法人の作成する計算書類は以下のとおりになっている。

- (1) 法人全体の計算書類(会計基準省令第1号第1様式、第2号第1様式、第3号第1様式)
- (2) 事業区分別内訳表(会計基準省令第1号第2様式、第2号第2様式、第3号第2様式)
当法人では、社会福祉事業のみであるため作成していない。
- (3) 社会福祉事業における拠点区分別内訳表(会基省令第1号第3様式、第2号第3様式、第3号第3様式)
当法人では、拠点が一つのため作成していない。
- (4) 公益事業における拠点区分別内訳表(会計基準省令第1号第3様式、第2号第3様式、第3号第3様式)
当法人では、公益事業を実施していないため作成していない。
- (5) 収益事業における拠点区分別内訳表(会計基準省令第1号第3様式、第2号第3様式、第3号第3様式)
当法人では、収益事業を実施していないため作成していない。
- (6) 法人運営及び区社協実施事業拠点計算書類（会計基準省令第1号第4様式、第2号第4様式、第3号第4様式）
- (7) 拠点区分資金収支明細書（別紙3（⑩））
- (8) 拠点区分事業活動明細書（別紙3（⑪））
- (9) 各拠点区分におけるサービス区分の内容
 - ア 法人運営及び区社協実施事業拠点（社会福祉事業）
 - 法人運営
 - ボランティアセンター事業
 - 地区社協活動支援事業
 - 区福祉保健活動拠点運営
 - 共同募金配分事業
 - 善意銀行運営
 - 送迎サービス事業
 - 移動情報センター事業
 - 権利擁護事業
 - 地域福祉活動推進事業
 - ふれあい助成金配分事業
 - 都筑福祉基金

・
・
・

6. 基本財産の増減の内容及び金額

基本財産の増減の内容及び金額は以下のとおりである。

(単位:円)

基本財産の種類	前期末残高	当期増加額	当期減少額	当期末残高
定期預金	3,000,000	0	0	3,000,000
合 計	3,000,000	0	0	3,000,000

7. 基本金又は固定資産の売却若しくは処分に係る国庫補助金等特別積立金の取崩し

該当なし

8. 担保に供している資産

該当なし

9. 固定資産の取得価額、減価償却累計額及び当期末残高

固定資産の取得価額、減価償却累計額及び当期末残高は、以下のとおりである。

(単位:円)

	取得価額	減価償却累計額	当期末残高
車輛運搬具	7,344,440	7,344,437	3
器具及び備品	3,605,872	3,536,202	69,670
合 計	10,950,312	10,880,639	69,673

10. 満期保有目的の債券の内訳並びに帳簿価額、時価及び評価損益

満期保有目的の債券の内訳並びに帳簿価額、時価及び評価損益は以下のとおりである。

(単位:円)

種類及び銘柄	帳簿価額	時価	評価損益
横浜市平成26年第1回「ハマ債5」公債	20,000,000	19,906,000	△94,000
横浜市平成26年第2回「ハマ債5」公債	20,000,000	20,018,000	18,000
横浜市平成27年第1回「ハマ債5」公債	21,000,000	20,871,900	△128,100
合 計	61,000,000	60,795,900	△204,100

11. 関連当事者との取引の内容

該当なし

12. 重要な偶発債務

該当なし

13. 重要な後発事象

該当なし

14. その他社会福祉法人の資金収支及び純資産増減の状況並びに資産、負債及び純資産の状態を明らかにするために必要な事項

該当なし

法人運営及び区社協実施事業拠点区分 資金収支計算書

(自)平成29年04月01日 (至)平成30年03月31日

法人：社会福祉法人 横浜市都筑区社会福祉協議会

事業：社会福祉事業

(単位：円)

勘定科目		予算(A)	決算(B)	差異(A-B)	備考
事業活動による収入	会費収入	7,948,000	7,966,453	△18,453	
	正会費収入	1,178,000	1,161,000	17,000	
	賛助会費収入	6,770,000	6,805,453	△35,453	
	分担金収入	816,000	861,986	△45,986	
	分担金収入	816,000	861,986	△45,986	
	寄附金収入	4,500,000	3,418,154	1,081,846	
	寄附金収入	4,500,000	3,418,154	1,081,846	
	経常経費補助金収入	18,392,986	17,749,505	643,481	
	市区町村補助金収入	20,000	23,788	△3,788	
	横浜市補助金収入	20,000	23,788	△3,788	
	市社協補助金収入	6,280,000	6,125,200	154,800	
	神奈川県社協補助金収入	50,000	50,000	0	
	区役所補助金収入	300,000	300,000	0	
	共同募金配分金収入	11,742,986	11,250,517	492,469	
	一般募金配分金収入	7,142,986	7,142,986	0	
	年末たすけあい配分金収入	4,500,000	4,077,531	422,469	
	たすけあい福祉資金配分金収入	100,000	30,000	70,000	
	受託金収入	27,515,452	27,755,726	△240,274	
	市区町村受託金収入	3,329,452	3,329,452	0	
	横浜市受託金収入	3,329,452	3,329,452	0	
	都道府県社協受託金収入	3,117,000	3,138,000	△21,000	
	神奈川県社協受託金収入	3,117,000	3,138,000	△21,000	
	市社協受託金収入	3,091,000	3,310,274	△219,274	
	区受託金収入	17,978,000	17,978,000	0	
	事業収入	3,285,000	3,068,839	216,161	
	利用料収入	3,195,000	2,983,939	211,061	
	資料・図書等頒布収入	5,000	0	5,000	
	手数料収入	85,000	84,900	100	
	受取利息配当金収入	108,000	104,011	3,989	
	その他の収入	14,000	32,470	△18,470	
	雑収入	14,000	32,470	△18,470	
雑収入	14,000	32,470	△18,470		
事業活動収入計(1)		62,579,438	60,957,144	1,622,294	
支出	人件費支出	21,045,000	21,417,906	△372,906	
	役員報酬支出	24,000	0	24,000	
	職員給料支出	11,256,000	11,624,640	△368,640	
	職員俸給	9,018,000	9,161,383	△143,383	
	職員諸手当	2,238,000	2,463,257	△225,257	
	非常勤職員給与支出	9,700,000	9,741,280	△41,280	
	法定福利費支出	65,000	51,986	13,014	
	事業費支出	15,617,826	16,095,036	△477,210	
	水道光熱費支出	2,940,000	3,359,863	△419,863	
	消耗器具備品費支出	948,826	1,067,459	△118,633	
	消耗品費支出	650,826	707,819	△56,993	
	器具什器費支出	298,000	359,640	△61,640	
	保険料支出	67,000	60,706	6,294	
	賃借料支出	695,000	685,592	9,408	
	車輛費支出	848,000	863,678	△15,678	
	諸謝金費支出	2,023,000	1,958,090	64,910	
	旅費交通費支出	129,000	103,908	25,092	
	役職員旅費	116,000	100,908	15,092	
	委員等旅費	13,000	3,000	10,000	
	印刷製本費支出	843,000	860,565	△17,565	

法人運営及び区社協実施事業拠点区分 資金収支計算書

(自)平成29年04月01日 (至)平成30年03月31日

法人：社会福祉法人 横浜市都筑区社会福祉協議会
事業：社会福祉事業

(単位：円)

勘定科目		予算(A)	決算(B)	差異(A-B)	備考
支出	修繕費支出	332,000	332,902	△902	
	通信運搬費支出	924,000	934,138	△10,138	
	会議費支出	104,000	63,551	40,449	
	広報費支出	966,000	1,065,556	△99,556	
	業務委託費支出	4,437,000	4,464,172	△27,172	
	手数料支出	176,000	158,426	17,574	
	租税公課支出	0	11,000	△11,000	
	援護費・見舞金費支出	135,000	52,280	82,720	
	交通遺児援護費支出	50,000	50,000	0	
	雑支出	0	3,150	△3,150	
	事務費支出	3,609,626	3,673,062	△63,436	
	旅費交通費支出(事務費)	126,000	125,749	251	
	研修研究費支出(事務費)	50,000	59,830	△9,830	
	事務消耗品費支出(事務費)	197,000	216,814	△19,814	
	事務消耗品費支出(事務費)	97,000	117,454	△20,454	
	器具什器費支出(事務費)	100,000	99,360	640	
	印刷製本費支出(事務費)	250,000	284,383	△34,383	
	修繕費支出(事務費)	0	0	0	
	通信運搬費支出(事務費)	175,000	183,099	△8,099	
	会議費支出(事務費)	135,000	135,000	0	
	広報費支出(事務費)	47,000	34,387	12,613	
	業務委託費支出(事務費)	344,000	343,452	548	
	手数料支出(事務費)	145,000	134,570	10,430	
	保険料支出(事務費)	166,000	164,565	1,435	
	賃借料支出(事務費)	575,000	575,892	△892	
	租税公課支出(事務費)	1,040,626	1,040,000	626	
	渉外費支出(事務費)	89,000	89,000	0	
	諸会費支出(事務費)	255,000	262,153	△7,153	
	車輛維持費支出(事務費)	12,000	24,168	△12,168	
	雑支出(事務費)	3,000	0	3,000	
	分担金支出	498,000	497,469	531	
	分担金支出	498,000	497,469	531	
	助成金支出	23,708,000	21,202,869	2,505,131	
助成金支出	23,708,000	21,202,869	2,505,131		
助成金支出	23,708,000	21,202,869	2,505,131		
事業活動支出計(2)	64,478,452	62,886,342	1,592,110		
事業活動資金収支差額(3)=(1)-(2)	△1,899,014	△1,929,198	30,184		
施設整備等による収入					
	施設整備等収入計(4)	0	0	0	
施設整備等による支出					
	施設整備等支出計(5)	0	0	0	
施設整備等資金収支差額(6)=(4)-(5)	0	0	0		
その他の収入					

法人運営及び区社協実施事業拠点区分 資金収支計算書

(自)平成29年04月01日 (至)平成30年03月31日

法人：社会福祉法人 横浜市都筑区社会福祉協議会
事業：社会福祉事業

(単位：円)

勘定科目		予算(A)	決算(B)	差異(A-B)	備考
活動による収支	収入				
	その他の活動収入計(7)	0	0	0	
	支出				
	その他の活動支出計(8)	0	0	0	
	その他の活動資金収支差額(9)=(7)-(8)	0	0	0	
	予備費支出(10)	15,882,203	-	15,882,203	
	当期資金収支差額合計(11)=(3)+(6)+(9)-(10)	△17,781,217	△1,929,198	△15,852,019	
	前期末支払資金残高(12)	17,508,217	17,508,217	0	
	当期末支払資金残高(11)+(12)	△273,000	15,579,019	△15,852,019	

法人運営及び区社協実施事業拠点区分 事業活動計算書

(自)平成29年04月01日 (至)平成30年03月31日

法人：社会福祉法人 横浜市都筑区社会福祉協議会
事業：社会福祉事業

(単位：円)

勘定科目		当年度決算(A)	前年度決算(B)	増減(A)-(B)
サービス活動増減の部	会費収益	7,966,453	7,901,760	64,693
	正会費収益	1,161,000	1,132,000	29,000
	賛助会費収益	6,805,453	6,769,760	35,693
	分担金収益	861,986	1,109,569	△247,583
	分担金収益	861,986	1,109,569	△247,583
	寄附金収益	3,418,154	4,197,939	△779,785
	寄附金収益	3,418,154	4,197,939	△779,785
	経常経費補助金収益	17,749,505	19,281,417	△1,531,912
	市区町村補助金収益	23,788	0	23,788
	横浜市補助金収益	23,788	0	23,788
	市社協補助金収益	6,125,200	6,088,410	36,790
	神奈川県社協補助金収益	50,000	0	50,000
	区役所補助金収益	300,000	1,343,500	△1,043,500
	共同募金配分金収益	11,250,517	11,849,507	△598,990
	一般募金配分金収益	7,142,986	7,745,358	△602,372
	年末たすけあい配分金収益	4,077,531	4,104,149	△26,618
	たすけあい福祉資金配分金収益	30,000	0	30,000
	受託金収益	27,755,726	24,802,040	2,953,686
	市区町村受託金収益	3,329,452	0	3,329,452
	横浜市受託金収益	3,329,452	0	3,329,452
	都道府県社協受託金収益	3,138,000	3,321,900	△183,900
	神奈川県社協受託金収益	3,138,000	3,321,900	△183,900
	市社協受託金収益	3,310,274	3,417,240	△106,966
	区受託金収益	17,978,000	18,062,900	△84,900
	事業収益	3,068,839	3,398,096	△329,257
	利用料収益	2,983,939	3,312,996	△329,057
手数料収益	84,900	85,100	△200	
サービス活動収益計(1)		60,820,663	60,690,821	129,842
費用	人件費	21,417,906	16,912,970	4,504,936
	役員報酬	0	0	0
	職員給料	11,624,640	8,087,315	3,537,325
	職員俸給	9,161,383	6,833,478	2,327,905
	職員諸手当	2,463,257	1,253,837	1,209,420
	非常勤職員給与	9,741,280	8,769,968	971,312
	法定福利費	51,986	55,687	△3,701
	事業費	16,095,036	15,820,262	274,774
	水道光熱費	3,359,863	2,624,905	734,958
	消耗器具備品費	1,067,459	1,421,279	△353,820
	消耗品費	707,819	1,006,271	△298,452
	器具什器費	359,640	415,008	△55,368
	保険料	60,706	74,380	△13,674
	賃借料	685,592	685,692	△100
	車輛費	863,678	869,704	△6,026
	諸謝金費	1,958,090	1,947,624	10,466
	旅費交通費	103,908	125,370	△21,462
	役職員旅費	100,908	122,370	△21,462
	委員等旅費	3,000	3,000	0
	印刷製本費	860,565	698,738	161,827
	修繕費	332,902	535,293	△202,391
	通信運搬費	934,138	1,016,993	△82,855
会議費	63,551	83,844	△20,293	
広報費	1,065,556	863,207	202,349	
業務委託費	4,464,172	4,689,113	△224,941	

法人運営及び区社協実施事業拠点区分 事業活動計算書

(自)平成29年04月01日 (至)平成30年03月31日

法人：社会福祉法人 横浜市都筑区社会福祉協議会
事業：社会福祉事業

(単位：円)

勘定科目		当年度決算(A)	前年度決算(B)	増減(A)-(B)
費用	手数料	158,426	177,770	△19,344
	租税公課	11,000	0	11,000
	援護費・見舞金費	52,280	6,350	45,930
	交通遺児援護費	50,000	0	50,000
	雑費	3,150	0	3,150
	事務費	3,673,062	3,593,589	79,473
	旅費交通費(事務費)	125,749	165,773	△40,024
	研修研究費(事務費)	59,830	96,640	△36,810
	事務消耗品費(事務費)	216,814	390,202	△173,388
	事務消耗品費(事務費)	117,454	59,290	58,164
	器具什器費(事務費)	99,360	330,912	△231,552
	印刷製本費(事務費)	284,383	0	284,383
	修繕費(事務費)	0	295,140	△295,140
	通信運搬費(事務費)	183,099	102,497	80,602
	会議費(事務費)	135,000	94,134	40,866
	広報費(事務費)	34,387	0	34,387
	業務委託費(事務費)	343,452	197,043	146,409
	手数料(事務費)	134,570	115,082	19,488
	保険料(事務費)	164,565	223,390	△58,825
	賃借料(事務費)	575,892	543,721	32,171
	租税公課(事務費)	1,040,000	980,150	59,850
	渉外費(事務費)	89,000	111,600	△22,600
	諸会費(事務費)	262,153	250,389	11,764
	車輛維持費(事務費)	24,168	27,828	△3,660
	分担金費用	497,469	512,551	△15,082
	分担金費用	497,469	512,551	△15,082
	助成金費用	21,202,869	21,428,738	△225,869
	助成金費用	21,202,869	21,428,738	△225,869
	助成金費用	21,202,869	21,428,738	△225,869
	減価償却費	104,490	883,926	△779,436
国庫補助金等特別積立金取崩額	△35,000	△591,875	556,875	
サービス活動費用計(2)	62,955,832	58,560,161	4,395,671	
サービス活動増減差額(3)=(1)-(2)	△2,135,169	2,130,660	△4,265,829	
サービス活動外増減の部	受取利息配当金収益	104,011	104,088	△77
	その他のサービス活動外収益	32,470	48,854	△16,384
	雑収益	32,470	48,854	△16,384
サービス活動外収益計(4)	136,481	152,942	△16,461	
費用				
	サービス活動外費用計(5)	0	0	0
	サービス活動外増減差額(6)=(4)-(5)	136,481	152,942	△16,461
経常増減差額(7)=(3)+(6)	△1,998,688	2,283,602	△4,282,290	
特別増減の部	その他の特別収益	10,720	0	10,720
	その他の特別収益	10,720	0	10,720
	特別収益計(8)	10,720	0	10,720

法人運営及び区社協実施事業拠点区分 事業活動計算書

(自)平成29年04月01日 (至)平成30年03月31日

法人：社会福祉法人 横浜市都筑区社会福祉協議会

事業：社会福祉事業

(単位：円)

勘定科目		当年度決算(A)	前年度決算(B)	増減(A)-(B)
費用	固定資産売却損・処分損	0	10,753	△10,753
	器具及び備品売却損・処分損	0	10,753	△10,753
	特別費用計(9)	0	10,753	△10,753
	特別増減差額(10)=(8)-(9)	10,720	△10,753	21,473
当期活動増減差額(11)=(7)+(10)		△1,987,968	2,272,849	△4,260,817
繰越活動増減差額の部	前期繰越活動増減差額(12)	17,644,618	15,371,769	2,272,849
	当期末繰越活動増減差額(13)=(11)+(12)	15,656,650	17,644,618	△1,987,968
	基本金取崩額(14)	0	0	0
	基金取崩額(15)	0	0	0
	その他の積立金取崩額(16)	0	5,745,898	△5,745,898
	福祉基金積立金取崩額	0	5,745,898	△5,745,898
	その他の積立金積立額(17)	0	5,745,898	△5,745,898
	福祉基金積立金積立額	0	5,745,898	△5,745,898
次期繰越活動増減差額(18)=(13)+(14)+(15)+(16)-(17)		15,656,650	17,644,618	△1,987,968

法人運営及び区社協実施事業拠点区分 貸借対照表

平成30年03月31日現在

法人：社会福祉法人 横浜市都筑区社会福祉協議会
事業：社会福祉事業

(単位：円)

資 産 の 部				負 債 の 部			
	当年度末	前年度末	増減		当年度末	前年度末	増減
流動資産	21,916,036	23,125,211	△1,209,175	流動負債	6,337,017	5,616,994	720,023
現金預金	21,250,508	22,396,840	△1,146,332	事業未払金	2,240,838	2,263,219	△22,381
事業未収金	82,700	133,100	△50,400	その他の未払金	244,712	0	244,712
未収金	146,458	31,501	114,957	未払費用	3,635,467	3,137,775	497,692
未収補助金	300,000	443,500	△143,500	預り金	216,000	216,000	0
立替金	0	0	0	負債の部合計	6,337,017	5,616,994	720,023
前払費用	136,370	120,270	16,100	純資産の部			
仮払金	0	0	0	基本金	3,000,000	3,000,000	0
その他の流動資産	0	0	0	国庫補助金等特別積立金	23,334	58,334	△35,000
固定資産	69,846,863	69,940,633	△93,770	その他の積立金	66,745,898	66,745,898	0
基本財産	3,000,000	3,000,000	0	福祉基金積立金	66,745,898	66,745,898	0
定期預金	3,000,000	3,000,000	0	次期繰越活動増減差額	15,656,650	17,644,618	△1,987,968
その他の固定資産	66,846,863	66,940,633	△93,770	(うち当期活動増減差額)	△1,987,968	2,272,849	△4,260,817
車輛運搬具	3	3	0	純資産の部合計	85,425,882	87,448,850	△2,022,968
器具及び備品	69,670	174,160	△104,490	負債及び純資産の部合計	91,762,899	93,065,844	△1,302,945
福祉基金積立資産	66,745,898	66,745,898	0				
その他の固定資産	31,292	20,572	10,720				
資産の部合計	91,762,899	93,065,844	△1,302,945				

財産目録
平成30年03月31日現在

法人:社会福祉法人 横浜市都筑区社会福祉協議会
事業:法人全体

貸借対照表科目	場所・物量等	取得年度	使用目的等	取得価額	減価償却 累計額	貸借対照表 価額
I 資産の部						
1 流動資産						
現金預金		—		—	—	21,250,508
現金	現金手元有高	—	運転資金	—	—	125,300
預貯金	横浜銀行港北ニュータウン南 支店 他	—	運転資金	—	—	21,125,208
事業未収金		—	2,3月分権利擁護事業収入 他	—	—	82,700
未収金		—	ルート回収還元金 他	—	—	146,458
未収補助金		—	つづきあい基金補助金	—	—	300,000
立替金		—		—	—	0
前払費用		—	施設賠償責任保険 他	—	—	136,370
仮払金		—		—	—	0
その他の流動資産		—		—	—	0
			流動資産合計			21,916,036
2 固定資産						
(1) 基本財産						
定期預金		—		0	0	3,000,000
基本財産特定預金	みずほ銀行港北ニュータウン 支店	—	基本財産	0	0	3,000,000
			基本財産合計			3,000,000
(2) その他の固定資産						
車輛運搬具	日産キャラバン 他2台	—	送迎サービス用	7,344,440	7,344,437	3
器具及び備品	パソコンDELL OptiPlex3011A10 他	—	事務作業他	3,605,872	3,536,202	69,670
福祉基金積立資産		—		0	0	66,745,898
福祉基金積立資産 (定期預金)	横浜銀行港北ニュータウン南 支店	—	将来における福祉事業財源とすること を目的に積み立てている定期預金	0	0	5,745,898
福祉基金 横浜市債 (ハマ債5 H26.1回債)	横浜銀行港北ニュータウン南 支店	—	将来における福祉事業財源とすること を目的に積み立てている市債	0	0	20,000,000

貸借対照表科目	場所・物量等	取得年度	使用目的等	取得価額	減価償却累計額	貸借対照表価額
福祉基金 横浜市債 (ハマ債5 H26.2回債)	三菱UFJモルガンスタンレー証券	—	将来における福祉事業財源とすることを目的に積み立てている市債	0	0	20,000,000
福祉基金 横浜市債 (ハマ債5 H27.3回債)	横浜銀行港北ニュータウン南支店	—	将来における福祉事業財源とすることを目的に積み立てている市債	0	0	21,000,000
その他の固定資産		—		0	0	31,292
リサイクル料預け金	神奈川日産自動車(株)他	—	車両リサイクル料預け金	0	0	31,292
	その他の固定資産合計					
	固定資産合計					
	資産合計					
II 負債の部						
I 流動負債						
事業未払金		—	拠点光熱水費他	—	—	2,240,838
その他の未払金		—	ふれあい助成金返還金 他	—	—	244,712
未払費用		—	非常勤職員給与他	—	—	3,635,467
預り金		—	生活福祉資金預り金	—	—	216,000
	流動負債合計					
	固定負債合計					
	負債合計					
	差引純資産					
	85,425,882					

(記載上の留意事項)

- ・土地、建物が複数ある場合には、科目を拠点区分毎に分けて記載するものとする。
- ・同一の科目について控除対象財産に該当し得るものと、該当し得ないものが含まれる場合には、分けて記載するものとする。
- ・科目を分けて記載した場合は、小計欄を設けて、「貸借対照表価額」欄と一致させる。
- ・「使用目的等」欄には、社会福祉法第55条の2の規定に基づく社会福祉充実残額の算定に必要な控除対象財産の判定を行うため、各資産の使用目的を簡潔に記載する。
なお、負債については、「使用目的等」欄の記載を要しない。
- ・「貸借対照表価額」欄は、「取得年度」欄を記載する。
- ・建物についてのみ「取得年度」欄を記載する。
- ・減価償却資産(有形固定資産に限る)については、「減価償却累計額」欄に記載する。なお、減価償却累計額には、減損損失累計額を含むものとする。
また、ソフトウェアについては、取得価額から貸借対照表価額を控除して得た額を「減価償却累計額」欄に記載する。
- ・車輛運搬具の〇〇には会社名と車種を記載すること。車輛番号は任意記載とする。
- ・預金に関する口座番号は任意記載とする。

監査報告書

平成30年 5月30日

社会福祉法人
横浜市都筑区社会福祉協議会

理事長 村田 輝雄 様

監事 中野 和嘉 ㊟

私、監事は、平成29年4月1日から平成30年3月31日までの平成29年度の理事の職務の執行について監査を行いました。その方法及び結果について、次の通り報告いたします。

1 監査の方法及びその内容

各監事は、理事及び職員等と意思疎通を図り、情報の収集及び監査の環境の整備に努めるとともに、理事会その他重要な会議に出席し、理事及び職員等からその職務の執行状況について報告を受け、必要に応じて説明を求め、重要な決裁書類等を閲覧し、業務及び財産の状況を調査しました。以上の方法により、当該会計年度に係る事業報告及びその附属明細書について検討いたしました。

さらに、会計帳簿又はこれに関する資料の調査を行い、当該会計年度に係る計算関係書類（計算書類及びその附属明細書）及び財産目録について検討いたしました。

2 監査の結果

(1) 事業報告等の監査結果

- ① 事業報告及びその附属明細書は、法令及び定款に従い、法人の状況を正しく示しているものと認めます。
- ② 理事の職務の遂行に関する不正の行為又は法令若しくは定款に違反する重大な事実は認められません。

(2) 計算関係書類及び財産目録の監査結果

計算関係書類及び財産目録については、法人の財産、収支及び純資産の増減の状況を全ての重要な点において適正に表示しているものと認めます。

以 上

※監事監査報告書は個人情報保護の観点から、個人の印影及び筆跡を特定されないよう原本を掲載しておりません。原本は事務局にて保管しています。

